

Universitet och högskolor

Internationell studentmobilitet i högskolan 2014/15

Higher education. International mobility in higher education from a Swedish perspective
2014/15

I korta drag

Fler svenskar studerar utomlands

Antalet studenter som rör sig över Sveriges gränser har ökat betydligt under de senaste decennierna. Det gäller både svenska studenter som åker utomlands för att studera och utländska studenter som kommer till Sverige för att studera. Dessa två grupper kallas för utresande respektive inresande studenter. Grupperna kan delas in i utbytesstudenter som deltar i ett utbytesprogram och studenter som anordnar sina studier i landet på egen hand, så kallade freemover-studenter.

Läsåret 2014/15 studerade 29 100 svenska studenter utomlands, antingen via utbytesprogram, eller på egen hand med studiemedel från Centrala studiestödsnämnden (CSN). De utresande med studiemedel från CSN består av freemover-studenter och studenter som deltar i språkkurser. Sedan 2005/06 har antalet som studerat utomlands ökat från 24 000 till 29 100.

Under samma tidsperiod ökade antalet inresande studenter till Sverige varje år fram till och med läsåret 2010/11 då de var 46 700. Införandet av studieavgifter hösten 2011 medförde dock att antalet inresande studenter minskade. Lsåret 2014/15 var det totala antalet inresande studenter 33 200. Av dessa var 41 procent utbytesstudenter och 59 procent freemover-studenter. Antalet inresande studenter är trots avgiftsinförandet fortfarande större än antalet utresande studenter.

Lsåret 2014/15 var 59 procent av de utresande studenterna kvinnor och 41 procent var män. Bland de inresande studenterna var 52 procent kvinnor och 48 procent män.

Stora skillnader vad gäller studietid

De flesta av de inresande studenterna läste en eller två terminer i Sverige. Skillnaden mellan utbytesstudenter och freemover-studenter var dock stor. Andelen som enbart läste en termin var betydligt större bland utbytesstudenter än bland freemover-studenter. Skillnaderna i studietid beror till stor del på att freemover-



Anders Viberg, UKÄ, tfn 08-563 088 36,
anders.viberg@uka.se



Anna Gärdqvist, SCB, tfn 019-17 65 45,
anna.gardqvist@scb.se
Lisa Sundling, SCB. Tfn 019-17 67 22
lisa.sundling.@scb.se

Statistiken har producerats av SCB på uppdrag av Universitetskanslersämbetet, som ansvarar för officiell statistik inom området.

ISSN 1654-3424 Serie Utbildning och forskning. Utkom den 11 februari 2016.
URN:NBN:SE:SCB-2016-UF20SM1503_pdf
Tidigare publicering: Se avsnittet Fakta om statistiken.
Utgivare av Statistiska meddelanden är Stefan Lundgren, SCB.

studenterna i betydligt större utsträckning läste på ett program medan i stort sett samtliga utbytesstudenter läste fristående kurser. Av freemover-studenterna läste 74 procent på ett program. Andelen som läste ett program på avancerad nivå var 59 procent.

Även bland de utresande studenterna läste de flesta en eller två terminer utomlands. Freemover-studenterna läste dock i betydligt större utsträckning än utbytesstudenterna tre terminer eller mer utomlands. Andelen freemover-studenter som varit utomlands sju terminer eller mer var precis som tidigare läsår hög.

Nya inresande freemover-studenter ökar igen

Av de 33 200 inresande studenterna som studerade på universitet eller högskolor i Sverige läsåret 2014/15 läste 21 800 för första gången i landet, dvs. de var nybörjare i svensk högskoleutbildning. Det var 2 procent fler än läsåret innan. Antalet utbytesstudenter var 13 200 och antalet freemover-studenter 8 600. Jämfört med föregående läsår har antalet freemover-studenter ökat med 14 procent och utbytesstudenterna minskat med 4 procent.

Fler nybörjare från länder utanför EU/EES

Läsåret 2014/15 kom 11 000 av de inresande nybörjarna från länder inom EU/EES och 7 600 från länder utanför EU/EES. Jämfört med föregående läsår har antalet inresande minskat från EU/EES och ökat från länder utanför EU/EES.

Av de 13 200 utbytesstudenter som var nybörjare i svensk högskoleutbildning läsåret 2014/15 kom 68 procent från Europa. Därefter följde Asien och Nordamerika. De enskilt största länderna var Tyskland, Frankrike och Kina.

Bland freemover-studenterna kom 30 procent av de 8 600 nybörjarna från Europa. Därefter följde Asien med 22 procent. De enskilt största länderna var Indien, Finland och Kina.

Många inresande vid Lunds universitet

Lunds universitet var det lärosäte som hade flest inresande studenter som läser i Sverige för första gången, 3 100. Därefter följde Uppsala universitet med 2 000 och Stockholms universitet med 1 800 inresande studenter.

Högst andel inresande studenter av det totala antalet nybörjare hade Kungl. Musikhögskolan i Stockholm med 69 procent samt Handelshögskolan i Stockholm med 57 procent.

Fortsatt ökning av utlandsstudier bland svenskar

Under läsåret 2014/15 studerade 29 100 svenskar utomlands, antingen via utbytesprogram, som freemover-student eller som deltagare i språkkurser med studiemedel från CSN. Jämfört med föregående läsår har antalet utbytesstudenter ökat med 3 procent medan antalet freemover-studenter är i princip oförändrat. Antalet svenska studenter som läser språkkurser utomlands har minskat med 7 procent.

Polen fortsatt populärt men Danmark tappar

Majoriteten av de utresande studerade i Europa och då främst i Storbritannien, Danmark och Polen. De senaste åren har även allt fler valt att studera i Nordamerika och Asien. USA och Storbritannien var de enskilt största mottagarländerna läsåret 2014/15. Därefter följde Australien, Danmark, Polen, Frankrike och Tyskland. Dessa sju länder tog tillsammans emot nästan två tredjedelar av alla studenter som reste ut från Sverige.

Studenternas val av länder har dock förändrats över tid. Under de senaste tio läsåren har Spanien, Frankrike och Italien tappat studenter medan antalet till bland annat Polen, Storbritannien och Japan har ökat. Under de senaste fem läsåren har även antalet utresande till Danmark minskat.

Innehåll

Statistiken med kommentarer	6
Internationell mobilitet – en övergripande bild	6
Inresande studenter – högskolenyborjare	10
Utvecklingen läsåren 2005/06 till 2014/15	10
Inresande studenter efter ålder	11
Inresande studenter efter geografiskt område	12
Inresande nyborjare efter studieinriktning	14
Inresande studenter per universitet och högskola	17
Inresande utbytesstudenter per utbytesprogram	20
Inresande freemover-studenter som betalar studieavgifter	21
Inresande studenter som tar examen	23
Utresande studenter	26
Utveckling läsåren 2005/06 till 2014/15	26
Utresande studenter efter ålder	27
Utresande studenter efter geografiskt område	27
Utresande studenter efter studieinriktning	29
Utresande utbytesstudenter per universitet och högskola	30
Utresande utbytesstudenter per utbytesprogram	32
Utlandsstudier bland examinerade i Sverige	33
Tabeller	34
Teckenförklaring	34
1 A. Inresande studenter i svensk högskoleutbildning läsåren 2010/11–2014/15 efter antal registrerade terminer i Sverige och kön	35
1 B. Utresande studenter läsåren 2010/11–2014/15 efter antal registrerade terminer utomlands och kön	36
2 A. Inresande studenter för första gången i svensk högskoleutbildning läsåren 2005/06–2014/15 efter ålder och kön	38
2 B. Inresande studenter i svensk högskoleutbildning läsåren 2005/06–2014/15 efter ålder och kön	40
3 A. Inresande studenter för första gången i svensk högskoleutbildning läsåren 2010/11–2014/15 efter geografiskt område, land och kön	42
3 B. Inresande studenter i högskoleutbildning läsåren 2010/11–2014/15 efter geografiskt område, land och kön	50
4 A. Inresande freemover-studenter för första gången i svensk högskoleutbildning, samt därav betalande, läsåren 2012/13–2014/15 fördelade efter geografiskt område, land och kön	59
4 B. Inresande freemover-studenter i svensk högskoleutbildning, samt därav betalande, läsåren 2012/13–2014/15 fördelade efter geografiskt område, land och kön	62
5 A. Inresande studenter för första gången i svensk högskoleutbildning läsåren 2005/06–2014/15 efter program/kurs, SUN-inriktning och kön	65
5 B. Inresande studenter i svensk högskoleutbildning läsåren 2005/06–2014/15 efter program/kurs, SUN-inriktning och kön	70

6 A. Inresande freemover-studenter för första gången i svensk högskoleutbildning, samt därav betalande, läsåren 2012/13–2014/15 fördelade efter program/kurs, SUN-inriktning och kön	75
6 B. Inresande freemover-studenter i svensk högskoleutbildning 2012/13–2014/15, samt därav betalande, fördelade efter program/kurs, SUN-inriktning och kön	77
7 A. Inresande studenter för första gången i svensk högskoleutbildning läsåren 2010/11–2014/15 efter universitet/högskola och kön	79
7 B. Inresande studenter i högskoleutbildning läsåren 2010/11–2014/15 fördelade efter universitet/högskola och kön	82
8 A. Inresande freemover-studenter för första gången i svensk högskoleutbildning, samt därav betalande, läsåren 2012/13–2014/15 fördelade efter universitet/högskola och kön	85
8 B. Inresande freemover-studenter i svensk högskoleutbildning läsåren 2012/13–2014/15, samt därav betalande, fördelade efter universitet/högskola och kön	86
8 C. Inresande freemover-studenter för första gången vid ett visst universitet/högskola i svensk högskoleutbildning, samt därav betalande, läsåren 2012/13–2014/15 fördelade efter universitet/högskola och kön	88
9 A. Inresande utbytesstudenter för första gången i svensk högskoleutbildning läsåren 2005/06–2014/15 efter utbytesprogram och kön	90
9 B. Inresande utbytesstudenter i svensk högskoleutbildning läsåren 2005/06–2014/15 efter utbytesprogram och kön	90
10. Inresande studenter för första gången examinerade i svensk högskoleutbildning läsåren 2005/06–2014/15 efter ålder och kön	91
11. Inresande studenter för första gången examinerade i svensk högskoleutbildning läsåren 2005/06–2014/15 efter område, SUN och kön	93
12. Inresande studenter för första gången examinerade i svensk högskoleutbildning läsåren 2010/11–2014/15 efter universitet/högskola och kön	95
13. Inresande studenter för första gången examinerade i svensk högskoleutbildning läsåren 2010/11–2014/15 efter geografiskt område, land och kön	98
14. Utresande studenter i högskoleutbildning läsåren 2005/06–2014/15 efter ålder och kön	103
15. Utresande studenter i högskoleutbildning läsåren 2010/11–2014/15 efter geografiskt område, land och kön	105
16. Utresande freemover-studenter i högskoleutbildning läsåren 2005/06–2014/15 efter SUN-inriktning och kön	113
17. Utresande utbytesstudenter i högskoleutbildning läsåren 2005/06–2014/15 fördelade efter universitet/högskola och kön	114
18. Utresande utbytesstudenter läsåren 2005/06–2014/15 efter utbytesprogram och kön	117
Fakta om statistiken	118
Detta omfattar statistiken	118
Definitioner och förklaringar	118
Så görs statistiken	120
Statistikens tillförlitlighet	121

Bra att veta	121
In English	122
Summary	122
List of tables	124
List of terms	126

Statistiken med kommentarer

Internationell mobilitet – en övergripande bild

Syftet med detta Statistiska meddelande (SM) är att ge en bild av den internationella studentmobiliteten inom högskolan ur ett svenskt perspektiv. Med internationell mobilitet avses utländska studenter som kommer till Sverige för att studera och svenska studenter som åker utomlands för att studera. Dessa två grupper kallas här inresande studenter respektive utresande studenter. Redovisningen avser högskoleutbildning på grundnivå och avancerad nivå.

Gruppen **inresande studenter** består av utbytesstudenter som deltar i ett utbytesprogram vid svenska universitet och högskolor samt studenter som anordnar sina studier i Sverige på egen hand, så kallade freemover-studenter. Med freemover-studenter avses personer som beviljats uppehållstillstånd för studier, utrikes födda som invandrat mindre än sex månader innan studiestarten och övriga personer som inte har uppgift om svenskt personnummer i högskolornas studieadministrativa system.

Huvuddelen av redovisningen avser de inresande som läste i Sverige för första gången, alltså nybörjare i svensk högskoleutbildning. Delar avser dock det totala antalet inresande studenter på grundnivå och avancerad nivå. Från och med hösten 2011 måste freemover-studenter från länder utanför EU/EES och Schweiz betala studieavgift för att studera i Sverige. Detta SM beskriver därmed det fjärde läsåret med studieavgifter. Utbytesstudenterna berörs inte av studieavgifterna.

De **utresande studenterna** består av utbytesstudenter, freemover-studenter och språkkursstudenter. Utbytesstudenter deltar i ett utbytesprogram som anordnas av svenska och utländska universitet och högskolor. Utresande studenter består även av de som haft studiemedel från Centrala studiestödsnämnden (CSN) för studier utomlands och som anordnat dessa på egen hand, så kallade freemover-studenter och deltagare i språkkurser.

Olika grupper av studenter inom internationell studentmobilitet. Totala antalet in- och utresande studenter läsåret 2014/15.

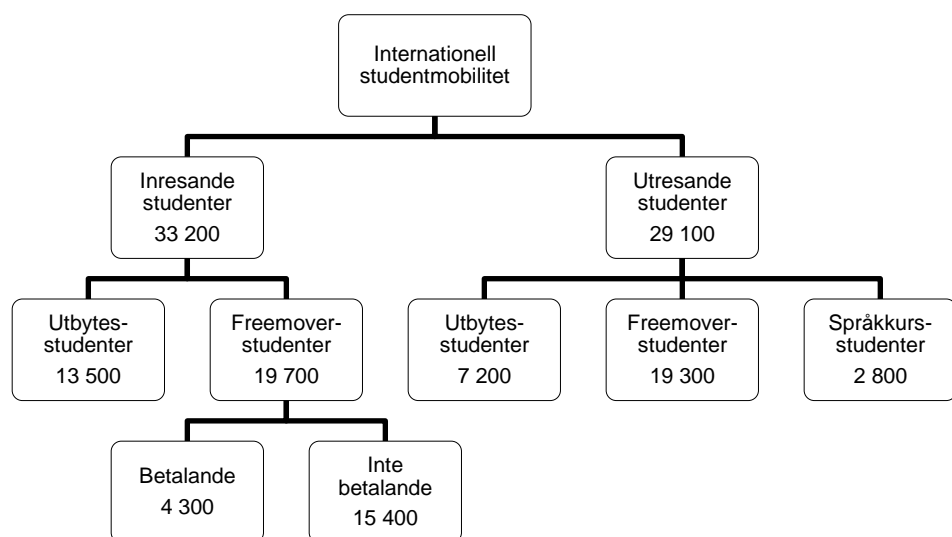

Annan statistik om internationell mobilitet

I detta SM redovisas statistik om internationell mobilitet för studenter på grundnivå och avancerad nivå. För mer information se:

– Universitet och högskolor, Årsrapport 2015,
<http://www.uka.se/arkiv/rapporter/2015-06-02-universitet-och-hogskolor--arsrapport-2015.html>

– Universitetskanslersämbetets NU-statistikdatabas,
www.uka.se/statistikdatabasomhogskolan

– För information om utländska doktorander på forskarnivå:
<http://www.uka.se/arkiv/statistiska-meddelanden/2015-06-11-doktorander-och-examina-pa-forskarniva-2014.html>

– Fyra år med studieavgifter
<http://www.uka.se/arkiv/statistiska-analyser/2015-09-23-fyra-ar-med-studieavgifter.html>

Fler inresande än utresande studenter

Antalet studenter som rör sig över Sveriges gränser har ökat under en längre tid. Det gäller svenska studenter som åker utomlands för att studera och i synnerhet utländska studenter som kommer till Sverige för att studera. Under läsåret 2014/15 studerade 29 100 svenska studenter utomlands. Antalet som studerar utomlands har ökat från 24 000 sedan läsåret 2005/06, och ökningen har varit stabil under de senaste åren.

Under samma tidsperiod har det totala antalet inresande studenter till Sverige ökat påtagligt varje år fram till och med läsåret 2010/11, då antalet uppgick till 46 700. Efter att Sverige infört studieavgifter för freemover-studenter från länder utanför EU/EES och Schweiz från och med hösten 2011 har dock antalet inresande minskat kraftigt. Lsåret 2014/15 ökade antalet inresande för första gången sedan studieavgifterna infördes. Det totala antalet inresande studenter är trots avgiftsinförandet fortfarande större än antalet utresande studenter.

Minskningen som orsakades av införandet av studieavgifter fortsatte påverka det totala antalet freemover-studenter under flera läsår. De tre senaste läsåren har antalet freemover-studenter som är nybörjare i svensk högskoleutbildning ökat igen, men läsåret 2014/15 var det första året som även det totala antalet freemover-studenter steg sedan avgifterna infördes.

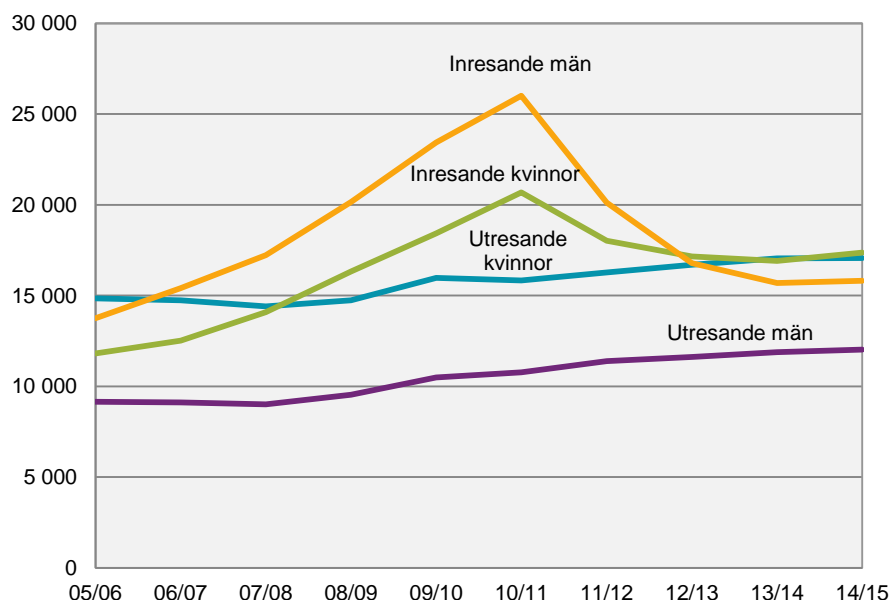
Totala antalet in- och utresande studenter läsåren 2005/06–2014/15

Läsåret 2014/15 var 52 procent av de inresande studenterna kvinnor och 48 procent var män. Bland de utresande studenterna var 59 procent kvinnor och 41 procent män. Fördelningen mellan könen var alltså jämnare bland de inresande än bland de utresande. För inresande var könsfördelningen jämnare bland freemover-studenter, men för utresande var den något jämnare på utbytesprogram.

Många inresande ordnade sina studier i Sverige på egen hand

Läsåret 2014/15 ordnade 19 700 av de inresande studenterna sina studier i Sverige på egen hand, medan 13 500 studerade vid svenska universitet och högskolor inom ramen för ett utbytesprogram. Antalet inresande utbytesstudenter har ökat med 31 procent sedan läsåret 2005/06, medan antalet freemover-studenter har ökat med 44 procent.

Från läsåret 2005/06 och fram till läsåret 2010/11, alltså innan studieavgifterna infördes, mer än fördubblades antalet freemover-studenter. Införandet av studieavgifter medförde dock att den uppåtgående trenden bröts.

Av det totala antalet studenter i Sverige har andelen inresande studenter ökat från 7 till 8 procent under de senaste tio läsåren. Innan studieavgifterna infördes hösten 2011 var andelen uppe i 11 procent.

Andel inresande studenter av det totala antalet studenter läsåren 2005/06–2014/15. Procent.

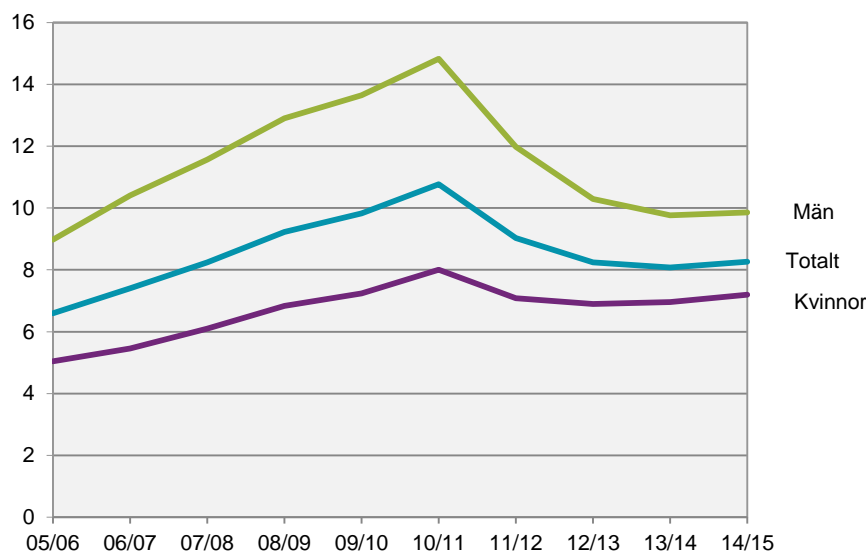

Eftersom de inresande studenterna ökade under en lång tid har det påverkat bilden av det totala antalet studenter i högskolan. Bland annat har könsfördelningen i högskolan påverkats inom vissa grupper, då andelen inresande bland det totala antalet män i den svenska högskolan har ökat mer än andelen inresande bland kvinnorna.

Stora skillnader mellan utbytesstudenter och freemover-studenters studietid i Sverige

Cirka en tredjedel av de inresande studenterna läste en eller två terminer i Sverige. Skillnaden mellan utbytesstudenter och freemover-studenter var dock stor. Bland utbytesstudenterna var andelen som läste enbart en termin betydligt större än bland freemover-studenter. Av de registrerade utbytesstudenterna läsåret 2014/15 läste 81 procent en termin i Sverige. Motsvarande andel för freemover-studenter var 15 procent. Skillnaderna i studietid beror till stor del på att freemover-studenterna i betydligt högre utsträckning läste på ett program medan i stort sett samtliga utbytesstudenter läste fristående kurser.

Inresande studenter efter studietid i Sverige läsåret 2014/15

	Antal inresande läsåret 2014/15	Andel i procent efter registrerade terminer						
		1	2	3	4	5	6	≥ 7
Totalt								
Utbytesstudenter	13 510	81	18	1	0	0	0	0
Freemover-studenter	19 720	15	34	6	18	5	6	15
Kvinnor								
Utbytesstudenter	7 470	82	17	0	0	0	0	0
Freemover-studenter	9 920	15	33	6	19	5	7	15
Män								
Utbytesstudenter	6 040	79	20	1	0	-	0	-
Freemover-studenter	9 800	16	35	6	17	5	5	15

För mer information, se tabell 1A.

Antalet svenskar som studerar utomlands fortsätter att öka

Lsåret 2014/15 studerade 19 300 svenskar vid universitet och högskolor utomlands som freemover-studenter. Dessutom reste 7 200 ut inom ramen för något av utbytesprogrammen som organiserades av det svenska lärosäte de studerade vid. Det fanns även 2 800 studenter som läste språkkurser utomlands.

Antalet freemover-studenter har ökat årligen sedan läsåret 2005/06 men var i stort sett oförändrat mellan de två senaste läsåren. De utresande som reser ut inom ramen för ett utbytesprogram har varierat något mellan åren, men ökade mellan läsåren 2007/08 och 2014/15. Mellan de två senaste läsåren var denna ökning 3 procent.

De flesta utresande läser ett fåtal terminer utomlands

De flesta som studerar utomlands gör det endast en eller två terminer. Precis som bland de inresande studenterna är dock skillnaden mellan utbytesstudenter och freemover-studenter stor. Den senare gruppen läste i betydligt större utsträckning tre terminer eller mer utomlands. Andelen freemover-studenter som varit utomlands sju terminer eller mer var 24 procent. Det var sjätte läsåret i rad som andelen var över 20 procent. Bland de utresande utbytesstudenterna läste kvinnor i större utsträckning än män endast en termin utomlands.

Utresande studenter efter studietid utomlands läsåret 2014/15

	Antal utresande läsåret 2014/15	Andel i procent efter registrerade terminer						
		1	2	3	4	5	6	≥ 7
Totalt								
Utbytesstudenter	7 180	82	16	1	0	0	-	-
Freemover-studenter	19 250	11	25	8	16	5	12	24
Kvinnor								
Utbytesstudenter	4 110	85	13	1	0	0	-	-
Freemover-studenter	11 310	11	25	7	15	5	12	24
Män								
Utbytesstudenter	3 070	78	20	1	0	0	-	-
Freemover-studenter	7 950	11	25	8	16	5	11	25

Deltagare i språkkurser redovisas inte i tabellen.

För mer information, se tabell 1B.

Inresande studenter – högskolenybjörjare

Sedan mitten av 1990-talet har antalet inresande studenter till Sverige ökat och läsåret 2014/15 var det 33 200 inresande studenter som studerade på högskolan i Sverige. Av dessa var 21 800 nybjörjare i svensk högskoleutbildning, vilket är en ökning med 2 procent jämfört föregående läsår.

Inresande studenter som var nybjörjare läsåret 2014/15

	Antal 2014/15			Förändring i procent jämfört med 2013/14		
	Totalt	Kvinnor	Män	Totalt	Kvinnor	Män
Inresande studenter	21 800	11 400	10 400	2	1	3
därav utbytesstudenter	13 200	7 300	5 900	-4	-2	-7
därav freemover-studenter	8 600	4 100	4 500	14	8	21
varav betalande	2 800	1 100	1 700	35	27	39

Antalet freemover-studenter ökade från 7 500 läsåret 2013/14 till 8 600 läsåret 2014/15. Av dessa betalade 2 800 studieavgifter. Bland de inresande nybjörjarna har gruppen freemover-studenter ökat med 14 procent medan gruppen utbytesstudenter har minskat med 4 procent jämfört med föregående läsår.

Bland de inresande nybjörjarna var andelen kvinnor 52 procent och andelen män 48 procent. Fördelningen mellan könen bland utbytesstudenterna har varit ungefär densamma under de senaste tio läsåren. För freemover-studenterna har andelen män varit högre än andelen kvinnor fram till och med läsåret 2010/11. Läsåret 2011/12 förändrades dock situationen och andelen kvinnor var något högre än andelen män under nästföljande tre år, fram tills läsåret 2014/15 då männen återigen hade en större andel (52 procent). Bland de betalande freemover-studenterna var andelen män betydligt högre än andelen kvinnor.

Utvecklingen läsåren 2005/06 till 2014/15

Även om antalet inresande studenter som påbörjat högskolestudier i Sverige har minskat efter införandet av studieavgifter så har antalet ökat sett över en längre tidsperiod. För tio läsår sedan var antalet inresande 18 200, jämfört med 21 800 läsåret 2014/15.

Läsåret 2014/15 var 61 procent av de inresande nybjörjarna utbytesstudenter och 40 procent freemover-studenter. Innan införandet av studieavgifter var antalet utbytesstudenter och freemover-studenter ungefär lika många. I och med studieavgifterna har fördelningen blivit ojämn eftersom antalet freemover-studenter minskat betydligt medan antalet utbytesstudenter i stort sett varit oförändrat. De senaste tre läsåren har dock antalet freemover-studenter ökat.

Inresande studenter som var nybjörjare läsåren 2005/06–2014/15

	05/06	06/07	07/08	08/09	09/10	10/11	11/12	12/13	13/14	14/15
Totalt										
Inresande studenter	18 180	19 110	21 620	24 200	26 650	29 030	20 630	21 460	21 270	21 770
därav utbytesstudenter	10 130	10 870	11 790	12 660	13 820	14 550	14 810	14 650	13 800	13 210
därav freemover-studenter	8 060	8 240	9 830	11 550	12 830	14 480	5 820	6 820	7 480	8 560
varav betalande							1 190	1 480	1 840	2 820
Kvinnor										
Inresande studenter	8 310	8 630	9 970	11 230	12 100	13 530	10 750	11 310	11 220	11 380
därav utbytesstudenter	5 260	5 420	6 000	6 430	7 010	7 540	7 760	7 830	7 460	7 300
därav freemover-studenter	3 050	3 210	3 970	4 800	5 080	5 990	2 990	3 480	3 770	4 080
varav betalande							550	630	790	1 080
Män										
Inresande studenter	9 880	10 480	11 660	12 970	14 550	15 500	9 880	10 150	10 050	10 380
därav utbytesstudenter	4 870	5 460	5 790	6 220	6 800	7 010	7 050	6 820	6 340	5 910
därav freemover-studenter	5 010	5 030	5 860	6 750	7 740	8 490	2 830	3 340	3 710	4 480
varav betalande							640	860	1 050	1 740

För mer information om nybjörjare samt information om det totala antalet freemover-studenter och utbytesstudenter, se tabell 2A och 2B.

Var fjärde nybörjare var en inresande student

De inresande studenterna utgör en betydande andel av alla nybörjare i Sverige. Andelen har ökat från 22 procent läsåret 2005/06 till 25 procent läsåret 2014/15.

Andel inresande studenter som var nybörjare av det totala antalet nybörjare läsåren 2005/06–2014/15. Procent

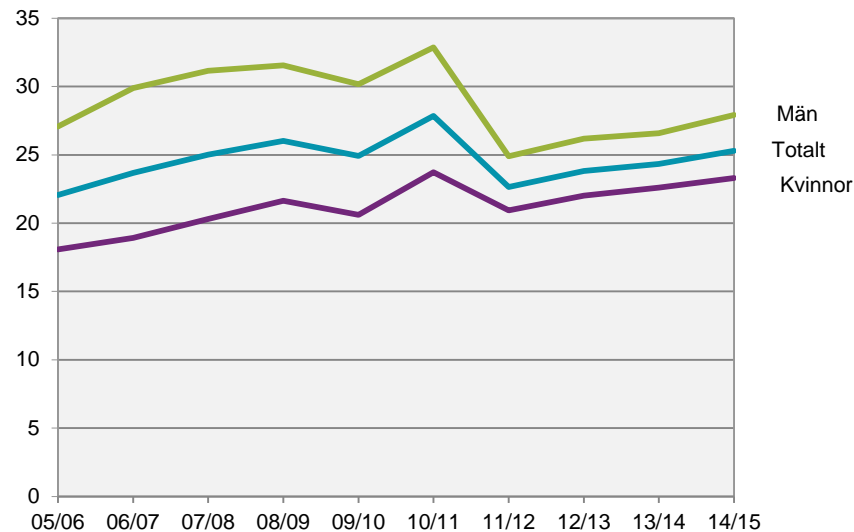

Inresande studenter efter ålder

Lsåret 2014/15 var 60 procent av de svenska nybörjarna 21 år eller yngre. Motsvarande andel bland utbytesstudenterna var 44 procent och bland freemover-studenterna 18 procent. Skillnaderna kan förklaras med att utbytesstudenterna oftast har påbörjat en utbildning i hemlandet medan freemover-studenterna i stor utsträckning har avslutat en utbildning på grundnivå. I Sverige läser de flesta freemover-studenterna ett magister- eller masterprogram. Lsåret 2014/15 var andelen freemover-studenter som läste ett magister- eller masterprogram 59 procent. Motsvarande andel bland utbytesstudenterna var 0,4 procent.

Åldersfördelning för nybörjare i svensk högskoleutbildning läsåret 2014/15. Procent

	-21 år	22-24 år	25-29 år	30- år	Totalt
Totalt					
Utbytesstudenter	44	43	12	2	100
Freemover-studenter	18	37	30	15	100
Svenska studenter	60	19	10	11	100
Kvinnor					
Utbytesstudenter	48	40	10	2	100
Freemover-studenter	21	36	29	15	100
Svenska studenter	58	19	10	13	100
Män					
Utbytesstudenter	38	46	14	2	100
Freemover-studenter	16	38	31	15	100
Svenska studenter	62	18	11	9	100

Med svenska studenter avses i det här sammanhanget övriga studenter i svensk högskoleutbildning, dvs. de som inte är inresande.

De inresande studenterna var flest i åldersgruppen 22–24 år. Lsåret 2014/15 uppgick andelen inresande studenter av samtliga nybörjare i åldern 22–24 år till 42 procent. Andelen inresande studenter av samtliga nybörjare var även stor i åldersgruppen 25–29 år, där 38 procent av nybörjarna var inresande.

För mer information, se tabell 2A och 2B.

Inresande studenter efter geografiskt område

De 21 800 inresande studenterna som läste i Sverige för första gången kom från ett stort antal länder. För studenter som ingår i ett utbytesprogram finns nästan alltid uppgift om utbytesland. För freemover-studenter saknas dock uppgift om land för 37 procent av nybörjarna läsåret 2014/15.

Uppgift om land finns främst för dem som beviljats uppehållstillstånd för studier. Eftersom uppehållstillstånd inte krävs för studenter från Norden och andra länder inom EU/EES är det framförallt för freemover-studenter från dessa länder som uppgift om land saknas. En annan orsak till att informationen saknas kan vara att studenten enbart läser på distans och kanske inte ens befinner sig i Sverige. Av freemover-studenter för vilka det inte finns uppgift om land var det 17 procent som enbart läste på distans av nybörjarna. För mer information om land, se avsnittet Fakta om statistiken.

Antalet nybörjare från länder utanför EU/EES ökar igen

Lsåret 2014/15 kom 11 000 av nybörjarna från länder inom EU/EES och 7 600 från länder utanför EU/EES. Jämfört med föregående läsår har antalet inresande minskat från EU/EES och ökat från länder utanför EU/EES. Antalet nybörjare som saknar uppgift om land var 3 200.

Inresande studenter som var nybörjare efter geografiskt område läsåren 2010/11–2014/15

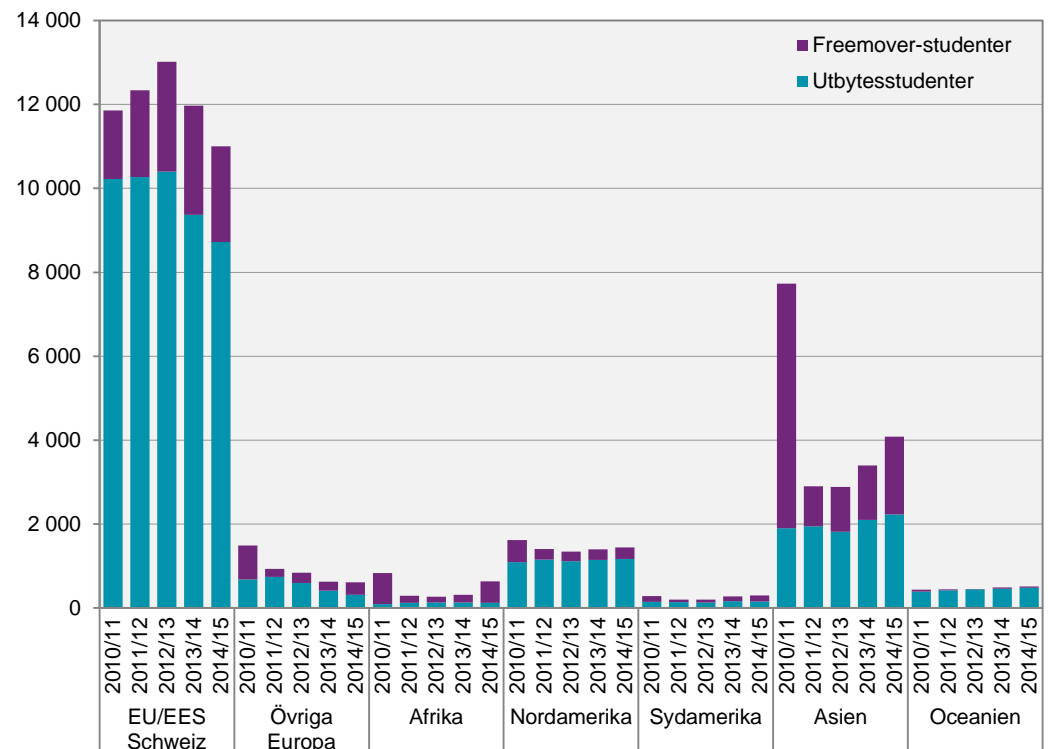

Flest utbytesstudenter från Tyskland

Av de 13 200 utbytesstudenter som var nybörjare i svensk högskoleutbildning läsåret 2014/15 kom 68 procent från Europa, varav 6 procent kom från de nordiska länderna. Därefter följde Asien och Nordamerika med 17 respektive 9 procent av nybörjarna.

Inresande studenter som var nybörjare efter geografiskt område läsåret 2014/15

Geografiskt område	Inresande studenter			Därav utbytesstudenter		
	Totalt	Kvinnor	Män	Totalt	Kvinnor	Män
Totalt	21 770	11 380	10 380	13 210	7 300	5 910
Norden utom Sverige	1 490	1 060	440	760	550	210
EU utom Norden	9 230	4 740	4 490	7 690	4 040	3 640
Europa utom EU och Norden	900	480	420	590	290	290
Afrika	630	220	420	130	70	60
Nordamerika	1 450	750	690	1 170	620	560
Sydamerika	300	120	190	160	60	100
Asien	4 080	2 090	1 990	2 230	1 400	830
Oceanien	510	280	230	490	270	220
Okänt	3 180	1 650	1 520	-	-	-

Flest utbytesstudenter kom från Tyskland, 2 200, följt av Frankrike och Kina. Jämfört med för tio år sedan har antalet utbytesstudenter från Kina och Singapore ökat mest. Förutom länderna i Europa, som dominerar utbytesprogrammen, kom många utbytesstudenter från Kina och USA, 910 respektive 670 läsåret 2014/15. Totalt sett var det en något större andel kvinnor än män som kom som utbytesstudenter till Sverige. Skillnaden mellan olika länder var dock stor.

Inresande utbytesstudenter som var nybörjare efter land läsåret 2014/15

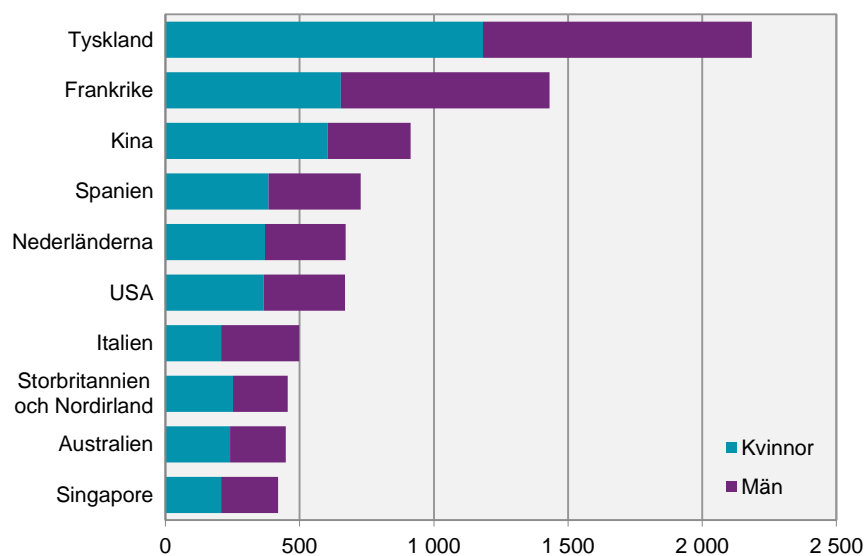

Från flera av länderna i diagrammet ovan kom det betydligt fler inresande utbytesstudenter än vad som reste ut till dem. Sverige har störst överskott av utbytesstudenter från Tyskland och Frankrike.

Antalet freemover-studenter ökar för tredje läsåret i rad

Läsåret 2014/15 kom 30 procent av de 8 600 freemover-studenterna som var nybörjare i svensk högskoleutbildning från Europa. Därefter följde Asien med 22 procent. De enskilt största länderna var Indien, Finland och Kina.

Antalet freemover-studenter från EU/EES och Schweiz minskade, medan övriga Europa ökade något. Samtliga andra världsdelar ökade, men framförallt Asien och Afrika som ökade med 550 respektive 320 studenter. Av de 8 600 studenter som kom till Sverige som freemover-studenter läsåret 2014/15 var 48 procent kvinnor och 52 procent män. Skillnaden mellan kvinnor och män var dock stor mellan olika länder.

Länder med flest inresande freemover-studenter som var nybörjare läsåret 2014/15

Land	Antal freemover-studenter			Andel i % av totala antalet freemover-studenter		
	Totalt	Kvinnor	Män	Totalt	Kvinnor	Män
Totalt	8 560	4 080	4 480	100	100	100
Indien	580	130	450	7	3	10
Finland	510	370	140	6	9	3
Kina	470	230	240	5	6	5
Tyskland	400	200	210	5	5	5
Frankrike	180	50	120	2	1	3
USA	170	80	90	2	2	2
Pakistan	160	50	110	2	1	3
Grekland	160	70	90	2	2	2
Bangladesh	150	40	110	2	1	2
Iran	140	70	70	2	2	2

Bland freemover-studenterna låg Indien och Finland i topp bland de länder från vilka det kom fler inresande freemover-studenter än vad som reste ut.

För mer information, se tabell 3A och 3B.

Inresande nybörjare efter studieinriktning

I stort sett samtliga utbytesstudenter läste fristående kurser. Den vanligaste inriktningen på studierna var *samhällsvetenskap, juridik, handel och administration*. Därefter följde *humaniora och konst*, tätt följt av *teknik och tillverkning*. Tre fjärdedelar av utbytesstudenterna som läste fristående kurser läste inom dessa tre inriktningar.

För freemover-studenter var andelen betydligt högre på utbildningsprogram än på fristående kurs. Läsåret 2014/15 läste 74 procent på program och 26 procent fristående kurs. Den vanligaste inriktningen på studierna var program med inriktning mot *samhällsvetenskap, juridik, handel och administration*. Därefter följde program med inriktning mot *teknik och tillverkning*.

Även bland svenska studenter var andelen på utbildningsprogram högre än andelen på fristående kurs. Den vanligaste inriktningen på studierna för de svenska studenterna som läste fristående kurs var *humaniora och konst*. Den vanligaste inriktningen för de svenska studenterna som läste på program var *samhällsvetenskap, juridik, handel och administration*.

Inresande nybörjare efter studieinriktning läsåret 2014/15

Utbildningens inriktning	Utbytesstudenter			Freemover-studenter		
	Totalt	Andel		Totalt	Andel	
		Kv.	Män		Kv.	Män
Program	160	42	58	6 340	46	54
Pedagogik och lärarutbildning	110	74	26
Humaniora och konst	410	62	38
Samhällsvetenskap, juridik, handel, adm.	130	41	59	2 240	57	43
Naturvetenskap, matematik och data	10	30	70	890	41	59
Teknik och tillverkning	20	31	69	2 020	27	73
Lant- och skogsbruk samt djursjukvård	-	-	-	30	54	46
Hälso- och sjukvård samt social omsorg	450	67	33
Tjänster	-	-	-	160	60	40
Kurs	13 050	55	45	2 220	52	48
Pedagogik och lärarutbildning	340	86	14	100	71	29
Humaniora och konst	2 650	65	35	920	58	42
Samhällsvetenskap, juridik, handel, adm.	4 550	59	41	290	61	39
Naturvetenskap, matematik och data	1 700	46	54	430	40	60
Teknik och tillverkning	2 550	33	67	240	28	72
Lant- och skogsbruk samt djursjukvård	60	44	56	3	33	67
Hälso- och sjukvård samt social omsorg	890	78	22	210	54	46
Tjänster	170	62	38	20	53	47

För mer information, se tabell 5A, 5B, 6A och 6B.

I relation till samtliga nybörjare var andelen inresande studenter störst inom inriktningen *naturvetenskap, matematik och data*. Därefter följde *teknik och tillverkning, samhällsvetenskap, juridik, handel och administration* och *humaniora och konst*. På dessa fyra inriktningar utgjorde inresande studenter ungefär 30 procent av samtliga nybörjare.

Fördelningen på de olika inriktningarna skiljer sig åt beroende på var studenterna kommer ifrån. *Samhällsvetenskap, juridik, handel och administration* är den vanligaste inriktningen bland studenter från de flesta länderna. Särskilt Oceanien har en stor andel studerande på denna inriktning, 43 procent. Bland studenter från Asien och Sydamerika är dock *teknik och tillverkning* den vanligaste inriktningen. Studenter från Afrika och Norden studerar *hälso- och sjukvård samt social omsorg* i större utsträckning än studenter från andra delar av världen.

Fortsatt hög andel freemover-studenter på avancerad nivå

Andelen freemover-studenter som läser på program har ökat under den senaste tioårsperioden. Av freemover-studenterna som läste på ett program var det 65 procent som läste ett masterprogram och 15 procent som läste ett magisterprogram. Det innebär att sammanlagt 80 procent av programstudenterna läste ett program på avancerad nivå.

Inresande freemover-studenter som var nybörjare fördelat efter kurs och typ av program, läsåret 2014/15

	Totalt		Kvinnor		Män	
	Antal	Andel	Antal	Andel	Antal	Andel
Totalt	8 560	100	4 080	100	4 480	100
Kurs	2 220	26	1 150	28	1 070	24
Program	6 340	74	2 930	72	3 410	76
Högskoleexamen	20	-	10	-	10	-
Kandidatexamen	620	7	380	9	240	5
Magisterexamen	960	11	500	12	460	10
Masterexamen	4 110	48	1 710	42	2 400	54
Konstnärliga examina	160	2	100	2	60	1
Yrkesexamen	460	5	240	6	220	5
Övriga program	30	-	10	-	20	-

Det fanns stora skillnader mellan lärosätena vad gäller hur många av programstudenterna som läste ett program på avancerad nivå dvs. ett magister- eller masterprogram. Högst andel freemover-studenter på avancerad nivå av programstudenterna hade Chalmers tekniska högskola och Blekinge tekniska högskola med 97 procent.

Lärosäten med hög andel inresande freemover-studenter som läste ett magister- eller masterprogram läsåret 2014/15

Universitet/högskola	Antal freemover-studenter på program			Andel i % som läste ett program på avancerad nivå		
	Totalt	Kvinnor	Män	Totalt	Kvinnor	Män
Totalt	6 380	3 430	2 950	80	84	76
Chalmers tekniska högskola	410	290	120	97	97	98
Blekinge tekniska högskola	290	210	80	97	97	97
Handelshögskolan i Stockholm	130	90	40	95	94	98
Högskolan i Halmstad	110	80	30	92	93	89
Högskolan i Skövde	80	40	40	90	95	85
Lunds universitet	1 120	470	650	90	91	89
Sveriges lantbruksuniversitet	100	40	50	89	98	83
Högskolan i Borås	70	30	40	86	92	82
Linköpings universitet	190	100	90	85	87	83
Uppsala universitet	510	250	260	84	90	79

Inresande studenter per universitet och högskola

Flest inresande studenter som läser i Sverige för första gången hade Lunds universitet, 3 100. Därefter följde Uppsala universitet och Stockholms universitet med 2 000 respektive 1 800 inresande studenter.

Lärosäten med flest inresande studenter som var nybörjare¹ läsåret 2014/15

Universitet/högskola	Inresande studenter			Därav utbytesstudenter		
	Totalt	Kvinnor	Män	Totalt	Kvinnor	Män
Totalt	21 770	11 380	10 380	13 210	7 300	5 910
Lunds universitet	3 060	1 760	1 300	1 690	960	730
Uppsala universitet	2 010	1 130	880	1 250	740	510
Stockholms universitet	1 770	1 020	750	1 170	700	470
Kungl. Tekniska högskolan	1 720	520	1 200	880	290	590
Göteborgs universitet	1 360	880	480	930	590	340
Linköpings universitet	1 230	570	670	950	420	530
Linnéuniversitetet	1 200	690	510	660	400	250
Umeå universitet	1 130	640	490	760	440	310
Chalmers tekniska högskola	950	310	640	530	190	340
Högskolan i Jönköping	910	420	490	540	300	240

¹ För information om det totala antalet inresande studenter per lärosäte, se tabell 7B.

Många av nybörjarna på Kungl. Musikhögskolan i Stockholm var inresande

I relation till det totala antalet nybörjare som påbörjade studier vid ett lärosäte varierade andelen inresande studenter. Av nybörjarna vid Kungl. Musikhögskolan i Stockholm var 69 procent inresande läsåret 2014/15. Vid Handelshögskolan och Kungl. Tekniska högskolan var andelen 57 respektive 41 procent. Även Chalmers tekniska högskola, Lunds universitet och Sveriges lantbruksuniversitet hade en hög andel.

Ett urval av lärosäten med minst 200 inresande studenter som var nybörjare läsåret 2014/15

Universitet/högskola	Antal inresande per lärosäte			Andel i % av samtliga nybörjare vid respektive lärosäte		
	Totalt	Kvinnor	Män	Totalt	Kvinnor	Män
Totalt	21 770	11 380	10 380	25	23	28
Kungl. Musikhögskolan i Stockholm	210	130	80	69	75	61
Handelshögskolan i Stockholm	300	100	200	57	48	64
Kungl. Tekniska högskolan	1 720	520	1 200	41	40	42
Chalmers tekniska högskola	950	310	640	39	41	39
Lunds universitet	3 060	1 760	1 300	37	38	36
Sveriges lantbruksuniversitet	330	180	150	37	34	41
Karolinska institutet	450	310	140	35	33	40
Högskolan i Jönköping	910	420	490	33	27	40
Blekinge tekniska högskola	420	140	280	31	32	31
Uppsala universitet	2 010	1 130	880	29	28	30

För mer information, se tabell 7A och 7B.

Av det totala antalet nybörjare i Sverige läsåret 2014/15 var 23 procent av kvinnorna och 28 procent av männen inresande studenter. På många lärosäten var andelen inresande studenter högre för män än för kvinnor. Skillnaden mellan könen minskade dock vid införandet av studieavgifter.

Andel inresande nybörjare av samtliga nybörjare på ett urval lärosäten med minst 200 inresande studenter läsåren 2005/06–2014/15

	05/06	06/07	07/08	08/09	09/10	10/11	11/12	12/13	13/14	14/15
Kungl. Musikhögskolan	34	27	42	53	50	69	30	57	68	69
Kvinnor	37	36	47	64	56	78	36	65	80	75
Män	32	19	37	43	42	57	27	48	54	61
Handelshögskolan i Stockholm	44	45	48	42	51	51	52	53	56	57
Kvinnor	39	35	43	33	48	49	48	50	55	48
Män	48	52	52	49	53	53	55	55	56	64
Kungl. Tekniska högskolan	47	52	41	50	52	46	45	43	42	41
Kvinnor	47	52	39	48	50	46	45	42	41	40
Män	46	53	42	51	53	46	44	43	43	42
Chalmers tekniska högskola	38	37	38	43	44	42	41	39	36	39
Kvinnor	43	38	42	45	47	46	43	43	38	41
Män	36	37	36	42	43	41	40	38	36	39
Lunds universitet	29	31	32	33	32	35	32	33	35	37
Kvinnor	28	30	32	32	30	34	33	34	36	38
Män	30	33	33	34	33	36	31	32	34	36
Sveriges lantbruksuniversitet	36	37	40	40	42	45	35	38	38	37
Kvinnor	31	33	34	34	33	39	33	37	37	34
Män	42	42	50	49	53	55	40	40	40	41
Karolinska institutet	32	25	26	34	33	36	27	32	31	35
Kvinnor	27	22	23	30	31	33	26	29	30	33
Män	47	35	37	44	38	45	31	41	33	40
Högskolan i Jönköping	31	31	25	27	24	28	26	34	33	33
Kvinnor	28	27	22	24	21	26	22	30	28	27
Män	36	36	29	31	28	30	32	38	40	40
Blekinge tekniska högskola	42	54	60	57	48	48	28	24	26	31
Kvinnor	24	33	35	44	36	35	25	26	25	32
Män	52	67	72	65	55	55	30	23	26	31
Uppsala universitet	25	26	28	28	30	35	27	26	28	29
Kvinnor	23	25	26	28	28	33	27	27	27	28
Män	26	29	31	29	32	37	27	26	28	30

Störst ökning vid Lunds universitet

Läsåret 2014/15 hade antalet inresande studenter ökat på mer än hälften av lärosätena jämfört med läsåret då avgifterna infördes. Antalsmässigt var ökningen störst på Lunds universitet följt av Umeå universitet.

Lärosäten med störst ökning av inresande studenter som var nybörjare mellan 2011/12 och 2014/15

Universitet/högskola	Inresande studenter 2014/15			Ökning i antal sedan 2011/12		
	Totalt	Kvinnor	Män	Totalt	Kvinnor	Män
Totalt	21 770	11 380	10 380	1 140	630	510
Lunds universitet	3 060	1 760	1 300	510	340	180
Umeå universitet	1 130	640	490	270	120	150
Stockholms universitet	1 770	1 020	750	200	40	160
Kungl. Musikhögskolan i Stockholm	210	130	80	180	110	60
Uppsala universitet	2 010	1 130	880	160	100	60

I tabellen redovisas lärosäten som ökat med minst 100 inresande nybörjarstudenter mellan 2011/12 och 2014/15.

För ett antal lärosäten var till och med de inresande studenter fler läsåret 2014/15 än vad de var innan införandet av studieavgifter. Det gällde bland annat på Lunds universitet, Chalmers tekniska högskola, Handelshögskolan i Stockholm och Högskolan Väst.

Många på Malmö högskola läste på distans

Läsåret 2014/15 läste 700 eller 3 procent av de inresande nybörjarstudenterna enbart på distans och 610 av dem var freemover-studenter. Skillnaden mellan lärosätena var dock stor. Av de 600 inresande nybörjarstudenterna på Malmö högskola var andelen som läste enbart på distans 16 procent.

Ett urval av lärosäten med hög andel inresande nybörjare som enbart läste på distans läsåret 2014/15

Universitet/högskola	Antal inresande			Andel i % som enbart läser på distans på respektive lärosäte		
	Totalt	Kvinnor	Män	Totalt	Kvinnor	Män
Totalt	21 770	11 380	10 380	3	4	3
Malmö högskola	600	420	180	16	16	16
Högskolan Dalarna	380	240	150	14	16	12
Högskolan i Gävle	190	80	110	8	17	2
Blekinge tekniska högskola	420	140	280	7	8	6
Uppsala universitet	2 010	1 130	880	7	7	7
Mittuniversitetet	320	170	150	7	1	13
Högskolan Kristianstad	180	110	70	5	6	5
Stockholms universitet	1 770	1 020	750	5	3	8
Linnéuniversitetet	1 200	690	510	5	6	3
Högskolan i Borås	290	210	80	4	4	5

Inresande utbytesstudenter per utbytesprogram

Läsåret 2014/15 kom 13 200 inresande studenter till Sverige via ett utbytesprogram. Av dessa deltog 63 procent i ett EU-program. Förutom EU-program finns även bilaterala utbyten och utbyten mellan de nordiska länderna inom Nordplus. För båda könen dominerade EU-program men kvinnorna hade en högre andel som deltog i Nordplus och bilaterala program än vad männen hade.

Inresande utbytesstudenter läsåret 2014/15 efter utbytesprogram

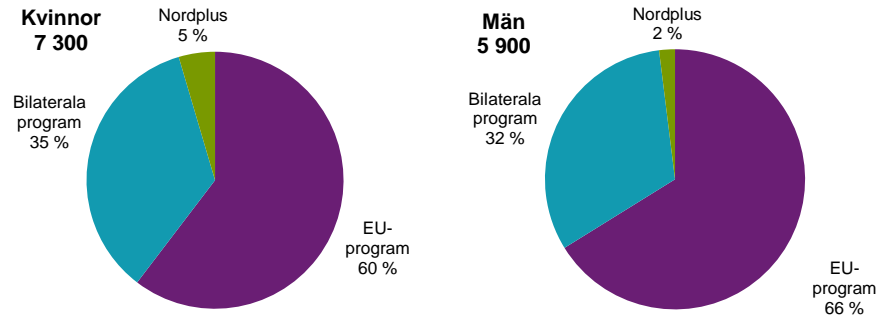

För mer information, se tabell 9A och 9 B samt avsnittet Fakta om statistiken.

Inresande freemover-studenter som betalar studieavgifter

Sedan höstterminen 2011 ska studenter som kommer från länder utanför EU/EES och Schweiz och som inte studerar inom ramen för ett utbytesavtal betala för sina studier i Sverige. Studieavgiften kan betalas med egna medel och eller med stipendium. Det är dock inte alla freemover-studenter från länder utanför EU/EES och Schweiz som betalar studieavgifter. Undantag görs för personer som bedöms ha stark anknytning till Sverige, exempelvis via permanent uppehållstillstånd i Sverige eller uppehållstillstånd av annat skäl än studier. Av 8 600 freemover-studenter som var nybörjare läsåret 2014/15 betalade 2 800 studieavgifter. Bland de betalande freemover-studenterna var andelen kvinnor 38 procent och andelen män 62 procent.

Flest betalande från länder i Asien

Av de 2 800 freemover-studenter som var nybörjare och betalade studieavgift läsåret 2014/15 kom 56 procent från Asien. Därefter följde länder i Afrika. De enskilt största länderna var Indien, Kina och Bangladesh med nästan 1 100 studenter.

Länder med flest inresande freemover-studenter som var nybörjare och betalade studieavgift läsåret 2014/15

Land	Antal betalande freemover-studenter 2014/15			Andel i % av totala antalet betalande freemover-studenter		
	Totalt	Kvinnor	Män	Totalt	Kvinnor	Män
Totalt	2 820	1 080	1 740	100	100	100
Indien	530	110	420	19	10	24
Kina	410	190	220	14	18	12
Bangladesh	130	30	100	5	3	6
Pakistan	130	30	110	5	3	6
Iran	110	50	60	4	5	3

För mer information, se tabell 4A och 4B.

Inresande nybörjare från länderna med långsiktigt utvecklingsarbete

I samband med införandet av studieavgifter infördes även statliga stipendieprogram riktade till studieavgiftsskyldiga studenter. Ett av dessa hanteras av Svenska Institutet (SI). Stipendieprogrammet riktas till studenter från de tretton länder som Sverige har ett långsiktigt utvecklingsarbete med. Trots stipendieprogrammet minskade antalet inresande nybörjare från dessa länder med nästan 80 procent läsåret efter införandet av studieavgifter. Läsåret 2014/15 skedde en stor ökning och antalet är nu uppe i drygt hälften av nivån läsåret 2010/11.

Antalet inresande studenter som var nybörjare från länderna med långsiktigt utvecklingsarbete läsåren 2011/12–2014/15

Land	2010/11			2011/12			2012/13			2013/14			2014/15		
	Tot.	Kv.	Män	Tot.	Kv.	Män	Tot.	Kv.	Män	Tot.	Kv.	Män	Tot.	Kv.	Män
Totalt	1 020	190	820	220	80	130	200	70	110	190	60	90	530	150	370
Bangladesh	580	60	510	50	10	40	60	20	40	50	20	40	150	40	110
Bolivia	10	10	10	10
Burkina Faso	-	-	-	-	-	-
Etiopien	320	70	240	40	10	30	40	10	20	30	10	20	70	10	60
Kambodja	10	10	10	10
Kenya	20	10	10	30	20	20	30	20	10	30	10	20	70	30	40
Mali	-	-	-	-	-	-	-	-	-	-	-	-	..	-	..
Mocambique	10	10	-	10
Myanmar	-	-	-	10
Rwanda	10	-	10	10	10	10	30	10	20
Tanzania	50	20	30	30	10	20	30	10	20	30	20	20	60	20	40
Uganda	40	20	20	40	20	20	20	10	20	10	80	30	60
Zambia	10	10	10	10	10	10	40	10	30

Många betalande läser på program på avancerad nivå

Bland freemover-studenterna som betalat studieavgift läste 86 procent på program och 14 procent på fristående kurs. De vanligaste inriktningarna på studierna var program med inriktning mot *teknik och tillverkning* följt av *samhällsvetenskap, juridik, handel och administration*. Föregående läsår läste 79 procent på program och 21 procent på fristående kurs men samma inriktningar var populärast. Bland de betalande freemover-studenterna läste 93 procent av programstudenterna på avancerad nivå.

Flest betalande på Lunds universitet

Läsåret 2014/15 betalade 370 nybörjarstudenter studieavgift på Lunds universitet. Därefter följde Kungl. Tekniska högskolan med 330, Linnéuniversitetet med 300 samt Blekinge tekniska högskola med 240. Av alla betalande studenter studerade 44 procent vid dessa fyra lärosäten. Föregående läsår var inte Blekinge tekniska högskola bland de största utan det var istället Högskolan i Halmstad.

Lärosäten med minst 100 betalande freemover-studenter som var nybörjare läsåret 2014/15

Universitet/högskola	Antal betalande freemover-studenter 2014/15			Andel i % av samtliga freemover-studenter vid respektive lärosäte		
	Totalt	Kvinnor	Män	Totalt	Kvinnor	Män
Totalt	2 820	1 080	1 740	33	26	39
Lunds universitet	370	200	170	27	25	29
Kungl. Tekniska högskolan	330	80	250	40	37	41
Linnéuniversitetet	300	140	160	54	48	61
Blekinge tekniska högskola	240	70	180	79	75	81
Chalmers tekniska högskola	240	60	180	58	49	61
Uppsala universitet	160	80	90	22	19	24
Högskolan i Jönköping	150	50	100	39	36	40
Högskolan i Halmstad	120	30	90	80	69	84
Umeå universitet	100	40	60	27	23	32

För mer information, se tabell 8A och 8B.

Inresande studenter som tar examen

Antalet inresande studenter som tog sin första svenska examen uppgick till närmare 5 500 läsåret 2014/15. Av dessa var 53 procent män och 47 procent kvinnor. Jämfört med läsåret innan har antalet examinerade minskat med 900 eller 14 procent. Att antalet minskat beror till stor del på införandet av studieavgifterna. Drygt 80 procent av dem som tog examen gjorde det på avancerad nivå.

De flesta som examinerades var freemover-studenter. Antalet utbytesstudenter som läsåret 2014/15 tog en examen för första gången i svensk högskoleutbildning var endast 370. Detta beror på att utbytesstudierna ofta är en del av utbildningen i hemlandet.

Drygt hälften av de inresande studenterna som tog en examen i Sverige var i åldern 25–29 år. Motsvarande andel för svenska studenter var 38 procent.

Under de senaste fem läsåren har antalet inresande studenter som tar examen i Sverige minskat från 6 400 läsåret 2010/11 till 5 500 läsåret 2014/15. Andelen inresande av samtliga som tog examen för första gången har minskat jämfört med föregående läsår, från 12 till 10 procent.

Inresande studenter som tog examen för första gången i Sverige läsåren 2005/06–2014/15

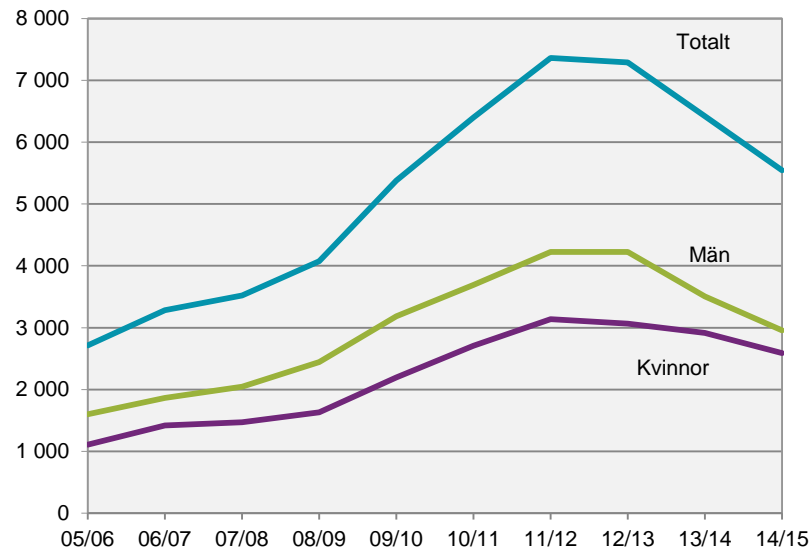

Av freemover-studenterna som påbörjade ett masterprogram läsåret 2012/13 hade 56 procent av dem som inte betalade tagit ut en masterexamen till och med våren 2015. Motsvarande andel bland de betalande var 55 procent. Däremot var prestationsgraden, det vill säga avklarade högskolepoäng under aktuell termin och följande tre terminer omräknade till helårsprestationer för helårsstudenter ett visst läsår, högre för betalande än för dem som inte betalade. För de betalande var prestationsgraden 88 procent jämfört med 81 procent för de som inte behövde betala för sina studier i Sverige. Prestationsgraden för studenter som inte var inresande låg också på 81 procent.

Många tar examen inom samhällsvetenskap

Samhällsvetenskap, juridik, handel och administration samt teknik och tillverkning var de två inriktningarna där flest inresande studenter tog examen läsåret 2014/15. Inom teknik och tillverkning var 92 procent av de examinerade på avancerad nivå. Motsvarande andel inom samhällsvetenskap, juridik, handel och administration var 79 procent.

Inresande studenter som tog examen för första gången i Sverige efter inriktning läsåret 2014/15

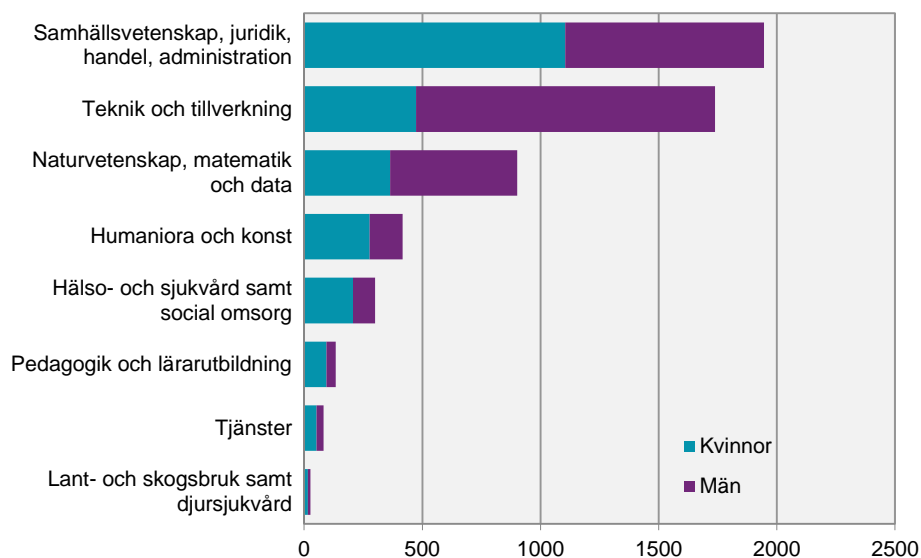

För mer information, se tabell 11.

Flest examinerade vid Lunds universitet

Lunds universitet examinerade 830 inresande studenter läsåret 2014/15. Därefter följde Kungl. Tekniska högskolan med 740 examinerade och Uppsala universitet med 480.

Inresande studenter som tog examen för första gången i Sverige per lärosäte läsåret 2014/15. Lärosäten med minst 200 examinerade inresande studenter redovisas

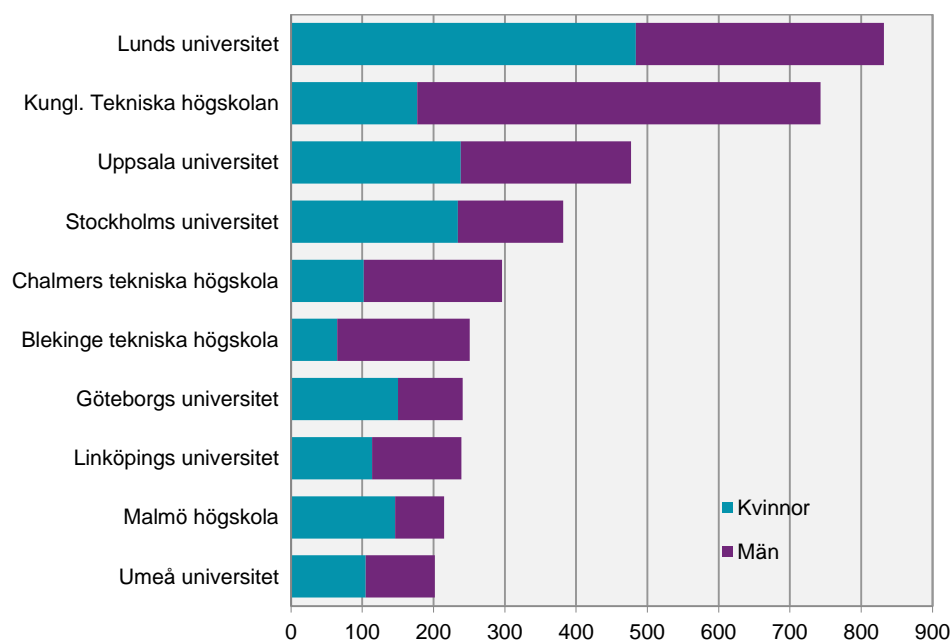

På Blekinge Tekniska högskola uppgick andelen inresande studenter av samtliga som tog examen för första gången till 35 procent. Motsvarande andel på Lunds universitet var 15 procent.

För mer information, se tabell 12.

Många inresande studenter från EU tog examen

Av de 5 500 inresande som examinerades läsåret 2014/15 kom de flesta från EU-länder. Det enskilt största landet för freemover-studenterna var Kina följt av Tyskland. För utbytesstudenterna var Frankrike följt av Kina de enskilt största länderna. För freemover-studenter saknas dock uppgift om land för 18 procent av studenterna. Som nämnts tidigare är en orsak till detta att studenter från EU/EES och Schweiz inte behöver uppehållstillstånd för att resa in i Sverige. Det är främst för dessa freemover-studenter som uppgift om land saknas.

Inresande examinerade studenter efter geografiskt område läsåret 2014/15

Geografiskt område	Inresande studenter			Därav freemover-studenter		
	Totalt	Kvinnor	Män	Totalt	Kvinnor	Män
Totalt	5 540	2 590	2 960	5 180	2 440	2 740
Norden	450	300	150	440	290	140
EU utom Norden	1 830	840	1 000	1 610	750	860
Europa utom EU och Norden	280	160	120	250	150	110
Afrika	200	60	140	190	60	140
Nordamerika	220	100	120	200	100	100
Sydamerika	90	40	50	80	30	50
Asien	1 540	630	910	1 470	600	870
Oceanien	20	10	10	20	10	10
Okänt	920	460	470	920	460	470

För mer information, se tabell 13.

Utresande studenter

Under läsåret 2014/15 studerade 29 100 svenskar utomlands via utbytesprogram, som freemover-student eller som deltagare i språkkurser med studiemedel från CSN. Det var ungefär 200 fler än läsåret innan. Jämfört med föregående läsåre hade antalet utbytesstudenter ökat med 3 procent medan antalet freemover-studenter var i princip oförändrat. Antalet svenska studenter som fått studiestöd för att läsa språkkurser utomlands har minskat med 7 procent jämfört med föregående läsåre.

Utresande studenter läsåret 2014/15

	Antal 2014/15			Förändring i procent jämfört med 2013/14		
	Totalt	Kvinnor	Män	Totalt	Kvinnor	Män
Utresande studenter	29 100	17 070	12 030	1	0	1
därav utbytesstudenter	7 180	4 110	3 070	3	3	4
därav freemover-studenter	19 250	11 310	7 950	0	-1	1
därav på språkkurser	2 790	1 720	1 080	-7	-7	-7

På samma sätt som när det gäller högskoleutbildning på grundnivå och avancerad nivå i Sverige, var det fler kvinnor än män som valde att studera utomlands. Läsåret 2014/15 var 59 procent av de utresande studenterna kvinnor och 41 procent män. Könsfördelningen var något jämnare bland utbytesstudenterna än bland dem som anordnat sina studier utomlands på egen hand. Fördelningen mellan könen har i stort sett varit densamma under de senaste tio läsåren.

Utveckling läsåren 2005/06 till 2014/15

Under de senaste tio läsåren har det totala antalet studenter som läst utomlands ökat från 24 000 till 29 100. Från läsåret 2005/06 fram till och med läsåret 2007/08 minskade antalet som studerade utomlands. De senaste sju läsåren har antalet dock ökat.

Av de utresande studenterna var 66 procent freemover-studenter, 25 procent utbytesstudenter och 10 procent deltog i språkkurser. Antalet freemover-studenter har ökat med 29 procent sedan läsåret 2005/06. Under samma tidsperiod ökade antalet utresande utbytesstudenter med 47 procent medan antalet som deltog i språkkurser minskade med 40 procent.

Antal utresande studenter läsåren 2005/06–2014/15

	05/06	06/07	07/08	08/09	09/10	10/11	11/12	12/13	13/14	14/15
Totalt										
Utresande studenter	24 000	23 850	23 430	24 280	26 470	26 590	27 660	28 320	28 930	29 100
därav utbytesstudenter	4 890	5 070	4 830	5 010	5 680	5 980	6 700	6 950	6 950	7 180
därav freemover-studenter	14 960	15 260	15 540	16 040	17 270	17 470	18 170	18 620	19 230	19 250
därav på språkkurser	4 670	3 980	3 390	3 580	3 900	3 490	3 170	3 090	3 010	2 790
Kvinnor										
Utresande studenter	14 850	14 750	14 410	14 740	15 980	15 830	16 270	16 700	17 050	17 070
därav utbytesstudenter	2 770	2 920	2 780	2 820	3 290	3 400	3 770	3 890	3 980	4 110
därav freemover-studenter	9 190	9 480	9 620	9 770	10 360	10 380	10 710	11 020	11 380	11 310
därav på språkkurser	3 150	2 610	2 230	2 340	2 540	2 250	1 970	1 960	1 850	1 720
Män										
Utresande studenter	9 150	9 110	9 010	9 540	10 500	10 760	11 390	11 620	11 880	12 030
därav utbytesstudenter	2 120	2 140	2 050	2 190	2 400	2 580	2 920	3 050	2 970	3 070
därav freemover-studenter	5 770	5 780	5 920	6 260	6 910	7 090	7 460	7 600	7 860	7 950
därav på språkkurser	1 520	1 370	1 170	1 240	1 360	1 240	1 190	1 130	1 160	1 080

Utresande studenter efter ålder

De svenska studenterna som läste utomlands var yngre än övriga svenska studenter. Läsåret 2014/15 var 69 procent av de utlandsstuderande yngre än 25 år. Motsvarande andel bland de svenska studenterna som läste i Sverige var 50 procent. I den yngsta åldersgruppen var andelen freemover-studenter större än andelen utbytesstudenter medan utbytesstudier var betydligt vanligare i åldern 22-24 år. Det fanns inga stora skillnader mellan könen vad gäller åldersfördelningen.

Åldersfördelning för utresande och övriga studenter i Sverige läsåret 2014/15. Procent

	- 21 år	22-24 år	25-29 år	30- år	Totalt
Totalt	27	42	25	7	100
Utbytesstudenter	12	60	26	3	100
Freemover-studenter	30	37	25	8	100
På språkkurser	45	27	18	9	100
Övriga svenska studenter ¹	22	28	22	28	100
Kvinnor	28	42	24	6	100
Utbytesstudenter	13	61	24	2	100
Freemover-studenter	30	38	26	6	100
På språkkurser	52	25	15	7	100
Övriga svenska studenter ¹	21	27	21	31	100
Män	26	41	25	8	100
Utbytesstudenter	10	58	28	4	100
Freemover-studenter	30	36	25	9	100
På språkkurser	34	30	23	13	100
Övriga svenska studenter ¹	24	30	24	23	100

¹Här ingår inte till Sverige inresande studenter

För mer information, se tabell 14.

Utresande studenter efter geografiskt område

Majoriteten av de utresande studenter i Europa och då främst i Storbritannien, Danmark och Polen. Även Nordamerika lockade många svenska studenter. Allt fler valde dock att studera i Asien. Läsåret 2014/15 studerade 3 200 i Asien vilket är en stor ökning jämfört med 2005/06 då antalet var 1 300. Det innebär att andelen av de utlandsstuderande till Asien har ökat och att den numera uppgår till 11 procent. Jämfört med föregående läsår minskade antalet utresande till Europa, Afrika och Sydamerika.

Utresande studenter efter geografiskt område läsåret 2014/15

Geografiskt område	Utresande studenter			Därav utbytesstudenter		
	Totalt	Kvinnor	Män	Totalt	Kvinnor	Män
Totalt	29 100	17 070	12 030	7 180	4 110	3 070
Norden	2 740	1 690	1 050	300	200	100
EU utom Norden	13 680	8 370	5 320	2 950	1 770	1 190
Europa utom EU och Norden	710	360	350	280	120	160
Afrika	280	180	100	140	110	20
Nordamerika	6 470	3 700	2 770	1 300	740	550
Sydamerika	320	190	130	130	80	50
Asien	3 200	1 440	1 760	1 550	730	820
Oceanien	1 900	1 250	640	580	370	210

USA och Storbritannien var de enskilt största mottagarländerna. De tog emot 20 procent respektive 18 procent av de utresande studenterna läsåret 2014/15. Därefter följde Australien, Danmark, Polen, Frankrike och Tyskland. Dessa sju länder tog tillsammans emot nästan två tredjedelar av alla studenter som reste ut från Sverige.

För utbytesstudenterna var de enskilt största länderna USA, Storbritannien och Australien. Freemover-studenterna valde också i stor utsträckning USA och Storbritannien, men det tredje största landet var Polen. De enskilt största länderna för dem som deltog i språkkurser var Japan, Spanien och Storbritannien.

Länder som tog emot flest utresande studenter från Sverige läsåret 2014/15

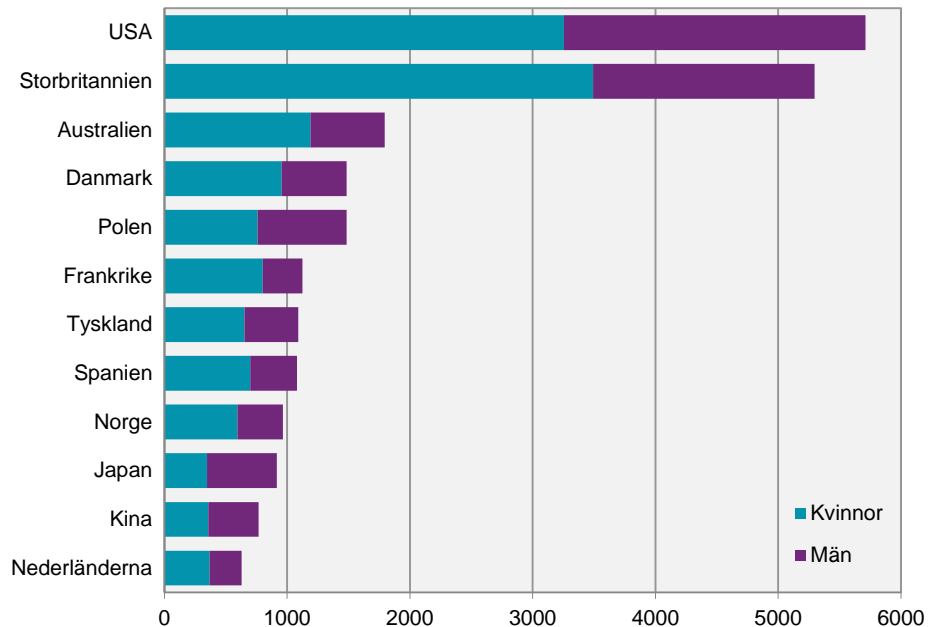

Det största överskottet av utresande freemover-studenter från Sverige hade USA och Storbritannien. Det var alltså fler studenter från Sverige jämfört med antalet som kom från dessa länder. För utbytesstudenterna var överskottet störst till Storbritannien.

Fler utresande till Polen

Studenternas val av länder har förändrats över åren. USA, Polen, Storbritannien och Japan tar emot betydligt fler svenskar idag än tidigare. Ökningen till Polen har varit särskilt stor och numera är Polen det femte mest populära landet.

Även om Australien fortfarande tillhör ett av de mest populära länderna har antalet utresande minskat sedan 2005/06. Antalet utresande till Danmark ökade fram till och med läsåret 2009/10 men därefter har antalet minskat.

Till Spanien, Frankrike och Italien har antalet utresande minskat under de senaste tio läsåren. Antalet utresande till Spanien har mer än halverats. Detta har bidragit till att andelen utresande till Europa har minskat från 66 till 59 procent mellan läsåren 2005/06 och 2014/15.

För information om de senaste fem läsåren, se tabell 15.

Utresande studenter efter studieinriktning

Den vanligaste inriktningen på studierna för dem som reste ut som freemover-studenter var liksom tidigare år *samhällsvetenskap, juridik, handel och administration*. En tredjedel studerade inom denna inriktning läsåret 2014/15. Den näst största inriktningen var *humaniora och konst* med 22 procent följt av *hälso- och sjukvård samt social omsorg* med 19 procent. Andelen studerande inom övriga inriktningar låg på några procent vardera.

Fördelningen av utresande freemover-studenter inom de olika ämnesområdena har förändrats under åren. Andelen studerande inom *hälso- och sjukvård samt social omsorg* har till exempel ökat från 14 till 19 procent under de senaste tio läsåren. För mer information, se tabell 16.

Utresande freemover-studenter efter studieinriktning¹ läsåret 2014/15

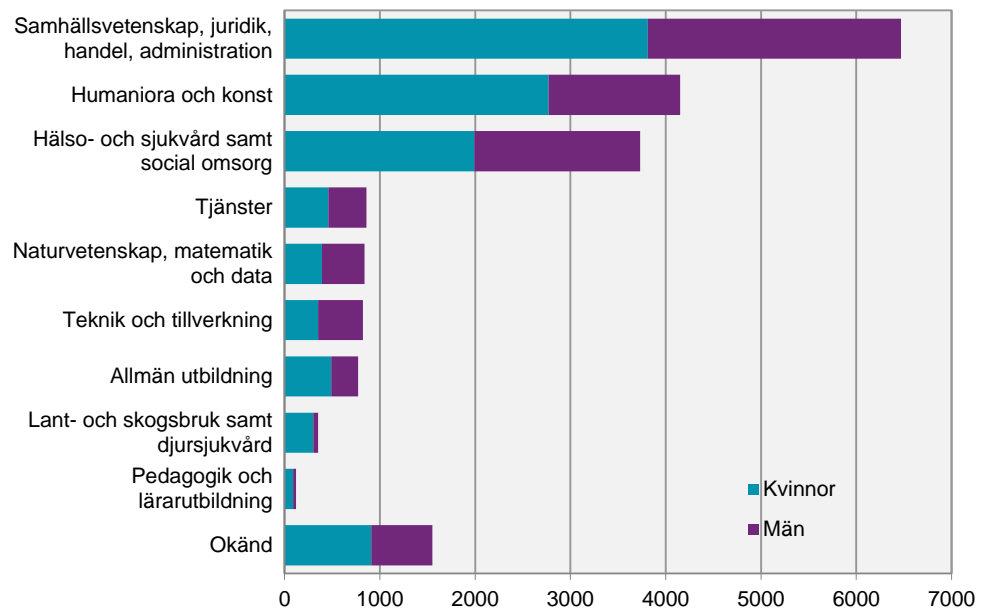

¹Utbildningsinriktning enligt Svensk utbildningsnomenklatur (SUN 2000). För mer information se avsnittet Fakta om statistiken.

Utresande utbytesstudenter per universitet och högskola

Det fanns stora skillnader mellan lärosätena vad gäller antalet utresande utbytesstudenter. Lunds universitet och Uppsala universitet hade flest utresande utbytesstudenter läsåret 2014/15. Därefter följde Stockholms universitet, Kungl. Tekniska högskolan och Högskolan i Jönköping. Hälften av utbytesstudenterna kom från dessa fem lärosäten. På de flesta av lärosätena var antalet kvinnor som reste ut som utbytesstudenter fler än antalet män.

Lärosäten med flest utresande utbytesstudenter läsåret 2014/15

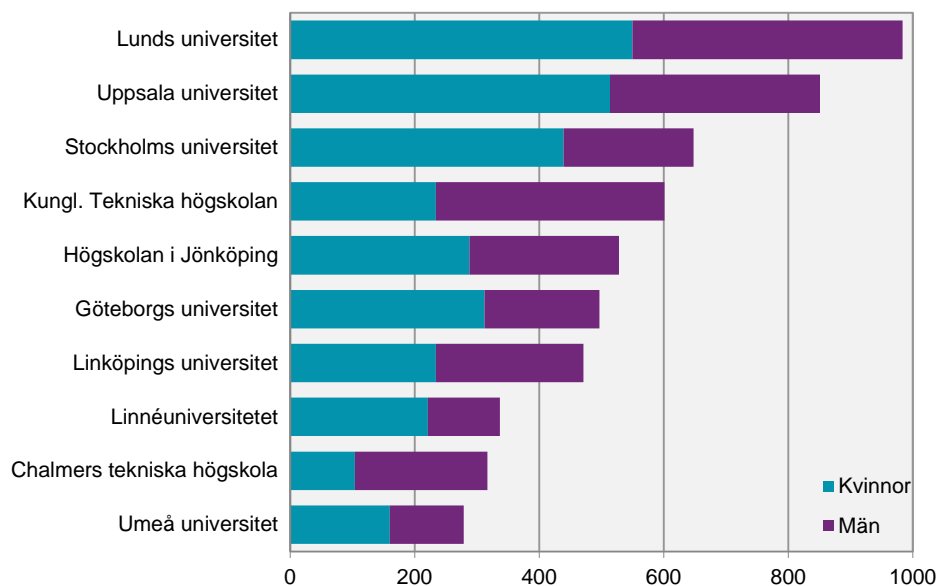

Under de senaste tio läsåren har antalet utresande utbytesstudenter ökat mest från Stockholms universitet, följt av Uppsala universitet.

I relation till det totala antalet studenter vid ett lärosäte varierade andelen utresande utbytesstudenter. Av studenterna på Handelshögskolan (exklusive inresande studenter) var 13 procent utbytesstudenter läsåret 2014/15. Vid Högskolan i Jönköping och Kungl. Tekniska högskolan var andelen 5 respektive 4 procent. För mer information, se tabell 17.

Ett urval av lärosäten med minst 100 utresande utbytesstudenter läsåret 2014/15

Universitet/högskola	Antal utbytesstudenter per lärosäte			Andel i % av samtliga studenter vid respektive lärosäte		
	Totalt	Kvinnor	Män	Totalt	Kvinnor	Män
Totalt	7 180	4 110	3 070	2	2	2
Handelshögskolan i Stockholm	200	90	110	13	13	13
Högskolan i Jönköping	530	290	240	5	5	7
Kungl. Tekniska högskolan	600	230	370	4	5	4
Chalmers tekniska högskola	320	100	210	4	4	3
Lunds universitet	980	550	430	3	3	3
Uppsala universitet	850	510	340	2	3	2
Linköpings universitet	470	230	240	2	2	3
Högskolan i Borås	150	120	30	2	2	2
Karolinska institutet	130	90	40	2	1	2
Linnéuniversitetet	340	220	120	1	2	1

I tabellen ingår inte inresande studenter i samtliga studenter

Andel utresande av samtliga studenter på ett urval lärosäten med minst 100 utresande studenter läsåren 2005/06–2014/15

	05/06	06/07	07/08	08/09	09/10	10/11	11/12	12/13	13/14	14/15
Handelshögskolan i Stockholm	9	9	10	11	10	8	10	10	13	13
Kvinnor	10	10	13	13	12	9	11	12	13	13
Män	9	9	9	9	8	7	9	10	13	13
Högskolan i Jönköping	5	5	3	3	4	3	4	3	4	5
Kvinnor	4	4	3	3	3	3	3	3	3	5
Män	8	7	3	4	5	4	4	4	6	7
Kungl. Tekniska högskolan	2	2	2	2	2	3	4	4	4	4
Kvinnor	3	3	2	3	3	3	4	5	4	5
Män	2	2	2	2	2	2	4	4	4	4
Chalmers tekniska högskola	2	2	2	2	3	3	3	3	3	4
Kvinnor	3	3	3	3	4	4	4	4	4	4
Män	2	2	2	2	2	3	3	3	2	3
Lunds universitet	2	2	2	2	2	2	3	3	3	3
Kvinnor	2	3	2	2	2	2	3	3	3	3
Män	2	2	2	2	2	2	2	3	3	3
Uppsala universitet	2	2	2	2	2	2	2	2	2	2
Kvinnor	2	2	2	2	2	2	2	2	2	3
Män	2	2	3	2	2	2	2	3	2	2
Linköpings universitet	1	2	2	2	2	2	2	2	2	2
Kvinnor	1	1	2	1	2	2	2	2	2	2
Män	2	2	2	2	2	2	2	2	2	3
Högskolan i Borås	1	1	1	1	1	1	1	2	2	2
Kvinnor	1	1	1	1	1	1	1	1	2	2
Män	0	1	0	1	1	1	1	2	2	2
Karolinska institutet	2	2	2	2	2	2	2	2	2	2
Kvinnor	2	2	3	2	2	2	1	1	2	1
Män	2	3	2	3	3	2	2	2	2	2
Linnéuniversitetet					1	1	1	2	2	1
Kvinnor					1	1	1	1	2	2
Män					1	2	1	2	2	1

Utresande utbytesstudenter per utbytesprogram

Läsåret 2014/15 åkte 7 200 studenter ut inom någon form av utbytesprogram. Av dessa var 57 procent kvinnor och 43 procent män. Störst var bilaterala utbytesprogram följt av EU-program. Förutom EU-programmen och de bilaterala utbytesprogrammen finns även det nordiska programmet Nordplus. Det fanns inga stora skillnader mellan könen vad gäller val av utbytesprogram.

Utresande utbytesstudenter efter utbytesprogram läsåret 2014/15

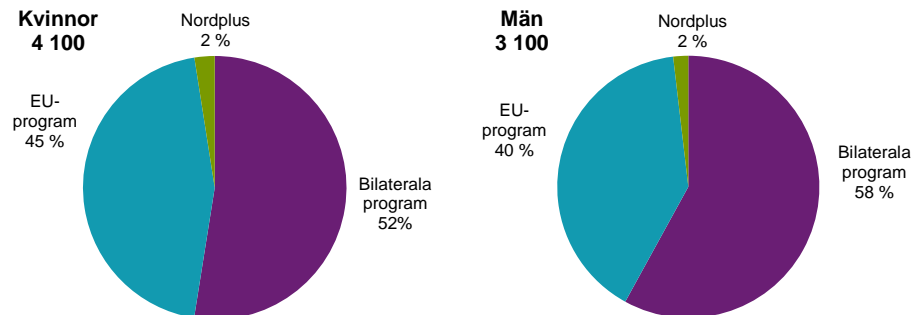

Fram till och med läsåret 2005/06 deltog de flesta utresande utbytestudenterna i ett EU-program. Därefter har de bilaterala utbytena haft flest utresande. Andelen som läste på Nordplus har varierat mellan 2 och 6 procent under de senaste tio läsåren.

För mer information, se tabell 18.

Utlandsstudier bland examinerade i Sverige

Läsåret 2014/15 uppgick antalet studenter i svensk högskoleutbildning som tog examen för första gången (exklusive inresande studenter) till 48 800. Av dessa hade 14 procent studerat utomlands någon gång under de senaste tolv terminerna inklusive examensterminen. Skillnaden mellan olika examensgrupper var dock stor. Bland examina med minst 60 examinerade studenter hade civilekonomexamen högst andel som studerat utomlands med 51 procent. Därefter följde juristexamen med 39 procent och masterexamen med inriktning *samhällsvetenskap, juridik, handel och administration* med 36 procent. Utlandsstudierna behöver dock inte vara kopplade till den examen som avlagts.

Antal examinerade för första gången och andel som studerat utomlands på ett urval av program med hög andel som studerat utomlands under studietiden. Läsåret 2014/15

Examen	Antal examinerade			Andel i % som studerat utomlands		
	Totalt	Kvinnor	Män	Totalt	Kvinnor	Män
Totalt	48 770	30 880	17 890	14	13	15
Civilekonomexamen	1 180	660	520	51	52	50
Juristexamen	1 290	780	510	39	44	31
Master samhällsvetenskap/juridik/handel/adm	210	130	80	36	41	29
Landskapsarkitektexamen	80	60	20	33	41	10
Civilingenjörsexamen	3 690	1 140	2 550	29	37	25
Magister samhällsvetenskap/juridik/handel/adm	270	140	130	21	25	16
Kandidat samhällsvetenskap/juridik/handel/adm	10 200	6 670	3 530	20	20	21
Master teknik och tillverkning	90	40	50	20	9	28

För flera av examensgrupperna låg andelen som studerat utomlands mellan 10 och 30 procent. Här återfanns bland annat civilingenjörer och läkare. En något lägre andel som studerat utomlands fanns t.ex. bland dem som hade tagit examen inom vård- och omsorg eller undervisning.

Antal examinerade för första gången och andel som studerat utomlands på ett urval stora utbildningsprogram läsåret 2014/15

Examen	Antal examinerade			Andel i % som studerat utomlands		
	Totalt	Kvinnor	Män	Totalt	Kvinnor	Män
Totalt	48 770	30 880	17 890	14	13	15
Kandidat samhällsvetenskap/juridik/handel/adm	10 200	6 670	3 530	20	20	21
Lärarexamen	4 770	3 570	1 200	4	3	4
Sjuksköterskeexamen	3 740	3 250	490	6	6	4
Civilingenjörsexamen	3 690	1 140	2 550	29	37	25
Högskoleingenjörsexamen	2 320	620	1 700	9	13	8
Kandidat naturvetenskap, matematik och data	2 280	1 020	1 260	9	10	7
Socionomexamen	2 080	1 820	260	4	4	3
Kandidat humaniora och konst	1 790	1 150	640	13	13	13
Förskollärarexamen	1 340	1 280	60	1	1	4

Tabeller

Teckenförklaring

Explanation of symbols

–	Noll	Zero
0	Mindre än 0,5	Less than 0.5
0,0	Mindre än 0,05	Less than 0.05
..	Uppgift inte tillgänglig eller för osäker för att anges	Data not available
.	Uppgift kan inte förekomma	Not applicable
*	Preliminär uppgift	Provisional figure

1 A. Inresande studenter i svensk högskoleutbildning läsåren 2010/11–2014/15 efter antal registrerade terminer i Sverige och kön

1 A. Students from abroad in Swedish higher education, academic year 2010/11–2014/15 by number of registered terms in Sweden and sex

Läsår Kön	Antal inresande	Antal registrerade terminer						
		1	2	3	4	5	6	≥7
INRESANDE TOTALT								
2010/11	46 695	15 442	14 536	2 789	6 745	2 165	2 027	2 991
Kvinnor	20 680	7 831	6 071	1 016	2 552	807	868	1 485
Män	26 015	7 561	8 465	1 773	4 193	1 358	1 159	1 506
2011/12	38 133	13 476	7 991	2 981	6 895	1 988	1 858	2 944
Kvinnor	18 020	7 240	3 915	1 005	2 835	718	815	1 492
Män	20 113	6 236	4 076	1 976	4 060	1 270	1 043	1 452
2012/13	33 949	13 739	8 371	1 414	3 563	2 000	1 861	3 001
Kvinnor	17 163	7 531	4 144	682	1 626	770	869	1 541
Män	16 786	6 208	4 227	732	1 937	1 230	992	1 460
2013/14	32 602	13 621	8 342	1 492	3 451	1 171	1 324	3 201
Kvinnor	16 914	7 485	4 107	744	1 731	550	643	1 654
Män	15 688	6 136	4 235	748	1 720	621	681	1 547
2014/15	33 179	13 684	8 820	1 431	3 606	1 145	1 359	3 134
Kvinnor	17 371	7 444	4 362	727	1 866	586	770	1 616
Män	15 808	6 240	4 458	704	1 740	559	589	1 518
UTBYTESSTUDENTER								
2010/11	15 083	11 287	3 499	206	81	8	2	-
Kvinnor	7 750	6 007	1 652	65	21	3	2	-
Män	7 333	5 280	1 847	141	60	5	-	-
2011/12	15 301	11 631	3 473	105	63	6	21	2
Kvinnor	7 940	6 208	1 672	28	21	1	8	2
Män	7 361	5 423	1 801	77	42	5	13	-
2012/13	15 074	11 671	3 185	95	93	16	9	5
Kvinnor	8 024	6 427	1 514	37	35	3	5	3
Män	7 050	5 244	1 671	58	58	13	4	2
2013/14	14 128	11 118	2 882	81	29	8	9	1
Kvinnor	7 623	6 215	1 362	27	13	2	4	-
Män	6 505	4 903	1 520	54	16	6	5	1
2014/15	13 512	10 896	2 489	93	24	1	6	3
Kvinnor	7 474	6 126	1 294	36	12	1	2	3
Män	6 038	4 770	1 195	57	12	-	4	-
FREEMOVER-STUDENTER								
2010/11	31 865	4 939	11 185	2 417	6 559	1 990	1 922	2 853
Kvinnor	13 042	2 237	4 483	867	2 511	715	832	1 397
Män	18 823	2 702	6 702	1 550	4 048	1 275	1 090	1 456
2011/12	23 015	2 359	4 942	2 616	6 672	1 854	1 767	2 805
Kvinnor	10 151	1 277	2 436	854	2 744	658	774	1 408
Män	12 864	1 082	2 506	1 762	3 928	1 196	993	1 397
2012/13	19 001	2 538	5 419	1 139	3 442	1 859	1 722	2 882
Kvinnor	9 208	1 364	2 730	560	1 577	707	803	1 467
Män	9 793	1 174	2 689	579	1 865	1 152	919	1 415
2013/14	18 576	2 902	5 815	1 186	3 318	1 032	1 251	3 072
Kvinnor	9 339	1 475	2 929	581	1 688	479	604	1 583
Män	9 237	1 427	2 886	605	1 630	553	647	1 489
2014/15	19 723	3 056	6 677	1 133	3 588	1 011	1 261	2 997
Kvinnor	9 923	1 453	3 248	577	1 879	513	727	1 526
Män	9 800	1 603	3 429	556	1 709	498	534	1 471

1 B. Utresande studenter läsåren 2010/11–2014/15 efter antal registrerade terminer utomlands och kön

1 B. Students travelling abroad for higher education, academic year 2010/11–2014/15 by number of registered terms abroad and sex

Läsår Kön	Antal utresande	Antal registrerade terminer						
		1	2	3	4	5	6	≥7
UTRESANDE TOTALT								
2010/11	26 594	7 754	6 396	1 936	2 903	1 080	2 144	4 381
Kvinnor	15 831	4 713	3 694	1 153	1 690	655	1 247	2 679
Män	10 763	3 041	2 702	783	1 213	425	897	1 702
2011/12	27 663	8 340	6 453	1 942	3 080	1 122	2 221	4 505
Kvinnor	16 269	4 971	3 682	1 123	1 837	684	1 303	2 669
Män	11 394	3 369	2 771	819	1 243	438	918	1 836
2012/13	28 318	8 555	6 573	1 942	3 166	1 099	2 410	4 573
Kvinnor	16 695	5 132	3 824	1 117	1 829	642	1 481	2 670
Män	11 623	3 423	2 749	825	1 337	457	929	1 903
2013/14	28 932	8 813	6 620	1 976	3 039	1 129	2 431	4 924
Kvinnor	17 053	5 337	3 822	1 164	1 786	646	1 449	2 849
Män	11 879	3 476	2 798	812	1 253	483	982	2 075
2014/15	29 102	8 713	6 596	2 155	3 224	1 168	2 317	4 929
Kvinnor	17 071	5 259	3 788	1 252	1 852	712	1 358	2 850
Män	12 031	3 454	2 808	903	1 372	456	959	2 079
UTBYTESSTUDENTER								
2010/11	5 978	4 627	1 259	73	17	2	-	-
Kvinnor	3 395	2 713	640	35	5	2	-	-
Män	2 583	1 914	619	38	12	-	-	-
2011/12	6 696	5 341	1 242	93	16	3	1	-
Kvinnor	3 774	3 100	614	49	7	3	1	-
Män	2 922	2 241	628	44	9	-	-	-
2012/13	6 948	5 469	1 366	78	35	-	-	-
Kvinnor	3 894	3 156	698	31	9	-	-	-
Män	3 054	2 313	668	47	26	-	-	-
2013/14	6 946	5 634	1 223	70	14	3	2	-
Kvinnor	3 980	3 348	589	35	5	2	1	-
Män	2 966	2 286	634	35	9	1	1	-
2014/15	7 178	5 916	1 162	85	12	3	-	-
Kvinnor	4 108	3 510	550	40	6	2	-	-
Män	3 070	2 406	612	45	6	1	-	-

1 B. (forts)

Läsår Kön	Antal utresande	Antal registrerade terminer						
		1	2	3	4	5	6	≥7
FREEMOVER-STUDENTER								
2010/11	17 469	2 067	4 333	1 251	2 713	874	2 127	4 104
Kvinnor	10 375	1 199	2 526	739	1 591	540	1 265	2 515
Män	7 094	868	1 807	512	1 122	334	862	1 589
2011/12	18 167	2 138	4 516	1 262	2 883	926	2 205	4 237
Kvinnor	10 710	1 229	2 634	727	1 723	569	1 298	2 530
Män	7 457	909	1 882	535	1 160	357	907	1 707
2012/13	18 622	2 305	4 503	1 276	2 942	904	2 355	4 337
Kvinnor	11 019	1 381	2 651	737	1 743	513	1 454	2 540
Män	7 603	924	1 852	539	1 199	391	901	1 797
2013/14	19 232	2 407	4 700	1 307	2 853	909	2 404	4 652
Kvinnor	11 375	1 431	2 798	781	1 688	534	1 448	2 695
Män	7 857	976	1 902	526	1 165	375	956	1 957
2014/15	19 253	2 092	4 763	1 477	3 002	988	2 238	4 693
Kvinnor	11 308	1 245	2 816	836	1 741	613	1 334	2 723
Män	7 945	847	1 947	641	1 261	375	904	1 970
STUDENTER PÅ SPRÅKKURSER								
2010/11	3 489	1 973	1 013	294	131	45	18	15
Kvinnor	2 250	1 392	633	142	55	18	7	3
Män	1 239	581	380	152	76	27	11	12
2011/12	3 165	1 788	925	251	120	46	21	14
Kvinnor	1 973	1 217	543	125	65	15	5	3
Män	1 192	571	382	126	55	31	16	11
2012/13	3 090	1 745	888	255	124	49	18	11
Kvinnor	1 958	1 230	522	120	55	21	8	2
Män	1 132	515	366	135	69	28	10	9
2013/14	3 011	1 607	924	278	116	49	17	20
Kvinnor	1 850	1 105	543	126	44	18	8	6
Män	1 161	502	381	152	72	31	9	14
2014/15	2 793	1 411	871	300	114	53	23	21
Kvinnor	1 717	974	526	141	46	20	5	5
Män	1 076	437	345	159	68	33	18	16

2 A. Inresande studenter för första gången i svensk högskoleutbildning läsåren 2005/06–2014/15 efter ålder och kön

2A. Students from abroad in Swedish higher education for first time, academic year 2005/06–2014/15, by age and sex

Ålder Kön	05/06	06/07	07/08	08/09	09/10	10/11	11/12	12/13	13/14	14/15
INRESANDE TOTALT										
Samtliga	18 183	19 110	21 622	24 204	26 646	29 028	20 631	21 462	21 273	21 767
Kvinnor	8 308	8 628	9 965	11 234	12 098	13 530	10 754	11 308	11 224	11 383
Män	9 875	10 482	11 657	12 970	14 548	15 498	9 877	10 154	10 049	10 384
-21 år										
	4 001	4 450	5 430	6 142	6 609	7 053	6 376	6 657	6 882	7 322
Kvinnor	2 361	2 547	3 111	3 536	3 749	4 103	3 814	4 048	4 102	4 331
Män	1 640	1 903	2 319	2 606	2 860	2 950	2 562	2 609	2 780	2 991
22-24 år										
	8 037	8 575	8 978	10 166	11 137	11 779	9 303	9 652	9 165	8 769
Kvinnor	3 738	3 844	4 094	4 787	5 009	5 428	4 621	4 840	4 563	4 389
Män	4 299	4 731	4 884	5 379	6 128	6 351	4 682	4 812	4 602	4 380
25-29 år										
	4 232	4 113	4 865	5 609	6 311	7 140	3 731	3 893	3 894	4 126
Kvinnor	1 451	1 494	1 841	2 047	2 274	2 732	1 701	1 792	1 844	1 906
Män	2 781	2 619	3 024	3 562	4 037	4 408	2 030	2 101	2 050	2 220
30-34 år										
	1 069	1 079	1 222	1 379	1 548	1 748	690	720	771	901
Kvinnor	372	381	423	478	591	661	327	328	402	417
Män	697	698	799	901	957	1 087	363	392	369	484
35- år										
	844	893	1 127	908	1 041	1 308	531	540	561	649
Kvinnor	386	362	496	386	475	606	291	300	313	340
Män	458	531	631	522	566	702	240	240	248	309
UTBYTESSTUDENTER										
Samtliga	10 125	10 871	11 791	12 656	13 818	14 548	14 809	14 647	13 795	13 209
Kvinnor	5 259	5 416	5 997	6 434	7 014	7 538	7 761	7 829	7 457	7 301
Män	4 866	5 455	5 794	6 222	6 804	7 010	7 048	6 818	6 338	5 908
-21 år										
	3 049	3 430	4 061	4 412	4 936	5 336	5 529	5 512	5 623	5 757
Kvinnor	1 821	2 013	2 356	2 578	2 852	3 131	3 293	3 366	3 356	3 494
Män	1 228	1 417	1 705	1 834	2 084	2 205	2 236	2 146	2 267	2 263
22-24 år										
	5 393	5 773	5 928	6 411	6 800	7 091	7 167	7 046	6 264	5 627
Kvinnor	2 712	2 706	2 859	3 079	3 267	3 474	3 502	3 535	3 198	2 937
Män	2 681	3 067	3 069	3 332	3 533	3 617	3 665	3 511	3 066	2 690
25-29 år										
	1 463	1 452	1 555	1 558	1 759	1 834	1 845	1 815	1 667	1 576
Kvinnor	610	593	644	636	716	785	833	809	766	729
Män	853	859	911	922	1 043	1 049	1 012	1 006	901	847
30-34 år										
	137	141	137	180	184	197	176	175	164	162
Kvinnor	65	67	71	87	91	101	82	72	93	89
Män	72	74	66	93	93	96	94	103	71	73
35- år										
	83	75	110	95	139	90	92	99	77	87
Kvinnor	51	37	67	54	88	47	51	47	44	52
Män	32	38	43	41	51	43	41	52	33	35

2 A. (forts.)

Ålder Kön	05/06	06/07	07/08	08/09	09/10	10/11	11/12	12/13	13/14	14/15
FREEMOVER-STUDENTER										
Samtliga	8 058	8 239	9 831	11 548	12 828	14 480	5 822	6 815	7 478	8 558
Kvinnor	3 049	3 212	3 968	4 800	5 084	5 992	2 993	3 479	3 767	4 082
Män	5 009	5 027	5 863	6 748	7 744	8 488	2 829	3 336	3 711	4 476
-21 år	952	1 020	1 369	1 730	1 673	1 717	847	1 145	1 259	1 565
Kvinnor	540	534	755	958	897	972	521	682	746	837
Män	412	486	614	772	776	745	326	463	513	728
22-24 år	2 644	2 802	3 050	3 755	4 337	4 688	2 136	2 606	2 901	3 142
Kvinnor	1 026	1 138	1 235	1 708	1 742	1 954	1 119	1 305	1 365	1 452
Män	1 618	1 664	1 815	2 047	2 595	2 734	1 017	1 301	1 536	1 690
25-29 år	2 769	2 661	3 310	4 051	4 552	5 306	1 886	2 078	2 227	2 550
Kvinnor	841	901	1 197	1 411	1 558	1 947	868	983	1 078	1 177
Män	1 928	1 760	2 113	2 640	2 994	3 359	1 018	1 095	1 149	1 373
30-34 år	932	938	1 085	1 199	1 364	1 551	514	545	607	739
Kvinnor	307	314	352	391	500	560	245	256	309	328
Män	625	624	733	808	864	991	269	289	298	411
35- år	761	818	1 017	813	902	1 218	439	441	484	562
Kvinnor	335	325	429	332	387	559	240	253	269	288
Män	426	493	588	481	515	659	199	188	215	274
SVENSKA STUDENTER										
Samtliga	64 250	61 565	64 851	68 816	80 299	75 183	70 430	68 685	66 178	64 257
Kvinnor	37 646	36 964	39 087	40 683	46 631	43 526	40 621	40 062	38 432	37 459
Män	26 604	24 601	25 764	28 133	33 668	31 657	29 809	28 623	27 746	26 798
-21 år	35 560	34 000	36 752	39 347	48 699	44 866	42 750	41 921	40 770	38 297
Kvinnor	19 882	19 474	21 090	22 515	27 763	25 413	24 132	23 864	23 206	21 812
Män	15 678	14 526	15 662	16 832	20 936	19 453	18 618	18 057	17 564	16 485
22-24 år	10 213	10 065	10 524	11 361	13 289	12 634	11 821	11 890	11 779	11 964
Kvinnor	5 704	5 830	6 157	6 524	7 390	7 203	6 892	6 989	6 876	7 053
Män	4 509	4 235	4 367	4 837	5 899	5 431	4 929	4 901	4 903	4 911
25-29 år	6 159	6 031	6 211	6 533	7 113	7 040	6 883	6 663	6 482	6 738
Kvinnor	3 563	3 559	3 763	3 878	4 010	4 043	3 905	3 778	3 691	3 819
Män	2 596	2 472	2 448	2 655	3 103	2 997	2 978	2 885	2 791	2 919
30-34 år	4 182	3 661	3 748	3 699	3 772	3 518	3 254	3 164	2 828	2 951
Kvinnor	2 788	2 497	2 602	2 450	2 442	2 230	2 045	1 978	1 802	1 838
Män	1 394	1 164	1 146	1 249	1 330	1 288	1 209	1 186	1 026	1 113
35- år	8 136	7 808	7 616	7 876	7 426	7 125	5 722	5 047	4 319	4 307
Kvinnor	5 709	5 604	5 475	5 316	5 026	4 637	3 647	3 453	2 857	2 937
Män	2 427	2 204	2 141	2 560	2 400	2 488	2 075	1 594	1 462	1 370

2 B. Inresande studenter i svensk högskoleutbildning läsåren 2005/06–2014/15 efter ålder och kön

2B. Students from abroad in Swedish higher education, academic year 2005/06–2014/15, by age and sex

Ålder Kön	05/06	06/07	07/08	08/09	09/10	10/11	11/12	12/13	13/14	14/15
INRESANDE TOTALT										
Samtliga	25 555	27 913	31 317	36 489	41 872	46 695	38 134	33 949	32 602	33 181
Kvinnor	11 807	12 509	14 093	16 326	18 432	20 680	18 020	17 163	16 914	17 372
Män	13 748	15 404	17 224	20 163	23 440	26 015	20 114	16 786	15 688	15 809
-21 år	4 387	4 879	5 914	6 851	7 565	8 128	7 478	7 427	7 605	8 107
Kvinnor	2 631	2 824	3 418	3 967	4 285	4 704	4 444	4 509	4 566	4 842
Män	1 756	2 055	2 496	2 884	3 280	3 424	3 034	2 918	3 039	3 265
22-24 år	10 223	11 015	11 667	13 179	14 822	16 262	13 967	12 906	12 336	11 819
Kvinnor	4 810	5 038	5 421	6 236	6 786	7 483	6 745	6 571	6 241	6 102
Män	5 413	5 977	6 246	6 943	8 036	8 779	7 222	6 335	6 095	5 717
25-29 år	7 395	7 868	8 979	11 045	13 231	15 032	11 506	9 073	8 258	8 444
Kvinnor	2 865	2 960	3 381	4 060	4 905	5 639	4 623	4 022	3 970	4 134
Män	4 530	4 908	5 598	6 985	8 326	9 393	6 883	5 051	4 288	4 310
30-34 år	2 079	2 399	2 711	3 334	3 983	4 569	3 293	2 794	2 641	2 841
Kvinnor	794	900	971	1 153	1 427	1 639	1 310	1 169	1 237	1 306
Män	1 285	1 499	1 740	2 181	2 556	2 930	1 983	1 625	1 404	1 535
35- år	1 471	1 752	2 046	2 080	2 271	2 704	1 890	1 749	1 762	1 970
Kvinnor	707	787	902	910	1 029	1 215	898	892	900	988
Män	764	965	1 144	1 170	1 242	1 489	992	857	862	982
UTBYTESSTUDENTER										
Samtliga	10 440	11 222	12 109	13 086	14 368	15 083	15 301	15 074	14 128	13 512
Kvinnor	5 435	5 600	6 171	6 654	7 242	7 750	7 940	8 024	7 623	7 474
Män	5 005	5 622	5 938	6 432	7 126	7 333	7 361	7 050	6 505	6 038
-21 år	3 084	3 480	4 105	4 494	5 014	5 416	5 599	5 566	5 665	5 823
Kvinnor	1 842	2 045	2 389	2 628	2 889	3 169	3 320	3 389	3 388	3 524
Män	1 242	1 435	1 716	1 866	2 125	2 247	2 279	2 177	2 277	2 299
22-24 år	5 563	5 943	6 113	6 636	7 101	7 403	7 451	7 279	6 434	5 760
Kvinnor	2 810	2 792	2 953	3 189	3 395	3 592	3 606	3 640	3 280	3 019
Män	2 753	3 151	3 160	3 447	3 706	3 811	3 845	3 639	3 154	2 741
25-29 år	1 553	1 555	1 628	1 665	1 881	1 950	1 960	1 922	1 751	1 653
Kvinnor	654	648	683	691	764	832	871	859	803	775
Män	899	907	945	974	1 117	1 118	1 089	1 063	948	878
30-34 år	150	160	147	194	212	211	195	193	187	182
Kvinnor	73	75	77	92	100	107	89	79	103	102
Män	77	85	70	102	112	104	106	114	84	80
35- år	90	84	116	97	160	103	96	114	91	94
Kvinnor	56	40	69	54	94	50	54	57	49	54
Män	34	44	47	43	66	53	42	57	42	40

2 B. (forts.)

Ålder Kön	05/06	06/07	07/08	08/09	09/10	10/11	11/12	12/13	13/14	14/15
FREEMOVER-STUDENTER										
Samtliga	15 304	16 884	19 407	23 663	27 754	31 865	23 016	19 001	18 576	19 725
Kvinnor	6 480	6 984	8 022	9 819	11 311	13 042	10 151	9 208	9 339	9 924
Män	8 824	9 900	11 385	13 844	16 443	18 823	12 865	9 793	9 237	9 801
-21 år	1 346	1 429	1 851	2 424	2 621	2 792	1 894	1 896	1 964	2 304
Kvinnor	819	798	1 057	1 378	1 438	1 571	1 132	1 142	1 188	1 328
Män	527	631	794	1 046	1 183	1 221	762	754	776	976
22-24 år	4 760	5 191	5 669	6 672	7 857	8 983	6 654	5 703	5 959	6 083
Kvinnor	2 062	2 288	2 519	3 123	3 452	3 950	3 192	2 974	2 987	3 093
Män	2 698	2 903	3 150	3 549	4 405	5 033	3 462	2 729	2 972	2 990
25-29 år	5 879	6 349	7 382	9 431	11 388	13 125	9 575	7 162	6 523	6 800
Kvinnor	2 223	2 324	2 711	3 397	4 157	4 822	3 761	3 167	3 178	3 362
Män	3 656	4 025	4 671	6 034	7 231	8 303	5 814	3 995	3 345	3 438
30-34 år	1 935	2 246	2 568	3 152	3 776	4 363	3 099	2 604	2 459	2 662
Kvinnor	723	827	897	1 065	1 329	1 533	1 222	1 090	1 135	1 207
Män	1 212	1 419	1 671	2 087	2 447	2 830	1 877	1 514	1 324	1 455
35- år	1 384	1 669	1 937	1 984	2 112	2 602	1 794	1 636	1 671	1 876
Kvinnor	653	747	838	856	935	1 166	844	835	851	934
Män	731	922	1 099	1 128	1 177	1 436	950	801	820	942
SVENSKA STUDENTER										
Samtliga	361 963	349 204	348 639	358 817	384 427	387 058	384 175	378 123	371 044	368 492
Kvinnor	222 531	216 557	216 938	222 686	236 149	237 561	236 444	231 881	226 035	223 889
Män	139 432	132 647	131 701	136 131	148 278	149 497	147 731	146 242	145 009	144 603
-21 år	65 811	65 446	68 435	73 474	87 086	89 272	88 485	87 074	84 733	80 526
Kvinnor	37 428	37 558	39 543	42 221	49 637	50 831	50 311	49 362	48 063	45 615
Män	28 383	27 888	28 892	31 253	37 449	38 441	38 174	37 712	36 670	34 911
22-24 år	89 804	86 301	85 751	87 509	93 719	96 257	97 921	100 782	101 324	101 649
Kvinnor	50 995	49 313	49 380	50 608	53 888	55 361	56 709	58 629	58 960	59 198
Män	38 809	36 988	36 371	36 901	39 831	40 896	41 212	42 153	42 364	42 451
25-29 år	79 505	75 625	74 634	75 733	80 135	79 403	79 387	79 607	80 892	82 180
Kvinnor	44 977	43 446	43 475	44 074	46 319	45 950	46 229	46 245	46 871	47 608
Män	34 528	32 179	31 159	31 659	33 816	33 453	33 158	33 362	34 021	34 572
30-34 år	41 286	38 377	36 877	36 669	37 282	37 033	36 135	35 006	34 414	34 984
Kvinnor	26 523	24 730	23 765	23 763	23 916	23 755	23 204	22 398	21 855	22 034
Män	14 763	13 647	13 112	12 906	13 366	13 278	12 931	12 608	12 559	12 950
35- år	85 557	83 455	82 942	85 432	86 205	85 093	82 247	75 654	69 681	69 153
Kvinnor	62 608	61 510	60 775	62 020	62 389	61 664	59 991	55 247	50 286	49 434
Män	22 949	21 945	22 167	23 412	23 816	23 429	22 256	20 407	19 395	19 719

3 A. Inresande studenter för första gången i svensk högskoleutbildning läsåren 2010/11–2014/15 efter geografiskt område, land och kön

3 A. Students from abroad in Swedish higher education for first time, academic year 2010/11–2014/15 by geographic area, country and sex

Geografiskt område Land ¹	2010/11			2011/12			2012/13			2013/14			2014/15		
	Totalt	Kv.	Män	Totalt	Kv.	Män	Totalt	Kv.	Män	Totalt	Kv.	Män	Totalt	Kv.	Män
INRESANDE TOTALT	29 028	13 530	15 498	20 631	10 754	9 877	21 462	11 308	10 154	21 273	11 224	10 049	21 767	11 383	10 384
EU/EES och Schweiz	11 858	6 081	5 777	12 339	6 334	6 005	13 019	6 814	6 205	11 970	6 362	5 608	11 006	5 905	5 101
Länder utanför EU/EES	12 401	5 280	7 121	6 181	3 259	2 922	6 009	3 199	2 810	6 512	3 407	3 105	7 586	3 824	3 762
Okänt land	4 769	2 169	2 600	2 111	1 161	950	2 434	1 295	1 139	2 791	1 455	1 336	3 175	1 654	1 521
Norden utom Sverige	1 520	1 003	517	1 513	1 031	482	1 662	1 141	521	1 465	1 036	429	1 492	1 055	437
Danmark	243	135	108	257	176	81	318	206	112	246	170	76	251	150	101
Finland	847	617	230	823	594	229	938	672	266	905	668	237	914	684	230
Island	148	86	62	166	90	76	145	74	71	118	61	57	115	69	46
Norge	282	165	117	267	171	96	261	189	72	196	137	59	212	152	60
EU28 utom Norden	10 113	4 984	5 129	10 565	5 191	5 374	11 082	5 558	5 524	10 214	5 179	5 035	9 229	4 736	4 493
Belgien	313	167	146	279	123	156	346	183	163	316	153	163	305	159	146
Bulgarien	74	32	42	90	38	52	105	46	59	91	46	45	53	20	33
Cypern	11	5	6	7	14	29	19	10	5
Estland	86	56	30	107	70	37	106	57	49	80	57	23	80	52	28
Frankrike	1 926	757	1 169	1 958	814	1 144	1 980	867	1 113	1 733	756	977	1 608	706	902
Grekland	162	84	78	283	131	152	366	180	186	337	163	174	236	110	126
Irland	128	73	55	123	61	62	135	76	59	114	65	49	121	79	42
Italien	659	271	388	685	264	421	727	297	430	640	285	355	615	247	368
Kroatien	84	17	67	83	17	66	115	25	90	31	16	15	38	17	21
Lettland	102	66	36	139	92	47	100	55	45	69	42	27	78	40	38
Litauen	189	115	74	186	130	56	203	138	65	143	87	56	98	65	33
Luxemburg	6	5	15	6	9	14	11
Malta	5
Nederländerna	680	352	328	664	340	324	694	366	328	768	400	368	747	408	339
Polen	357	225	132	343	213	130	334	205	129	257	153	104	234	142	92
Portugal	138	59	79	154	64	90	143	58	85	119	55	64	118	56	62
Rumänien	106	66	40	123	66	57	116	58	58	99	64	35	82	54	28
Slovakien	65	38	27	57	32	25	74	45	29	63	31	32	41	20	21
Slovenien	39	25	14	45	15	30	35	20	15	45	23	22	50	28	22
Spanien	1 169	522	647	1 143	525	618	1 159	523	636	981	481	500	806	419	387
Storbritannien och Nordirland	443	232	211	459	241	218	487	257	230	542	272	270	571	295	276
Tjeckien	226	129	97	238	125	113	277	150	127	272	154	118	238	133	105
Tyskland	2 619	1 398	1 221	2 874	1 526	1 348	3 003	1 618	1 385	2 944	1 550	1 394	2 586	1 379	1 207
Ungern	83	41	42	75	42	33	86	50	36	69	39	30	59	30	29
Österrike	443	248	195	442	253	189	460	265	195	454	257	197	446	270	176
Europa utom EU28 och Norden	1 716	914	802	1 198	601	597	1 121	593	528	920	508	412	900	482	418
Albanien	19	8	11	5	12	9	14	9	5
Bosnien-Hercegovina	13	7	6	8	14	6	8
Kosovo	5	-	-	-	5	7
Makedonien	63	30	33	56	6	50	19	7	12	14	7	7	16	9	7
Moldavien	9	5	8	15	10	5
Ryssland	407	284	123	187	137	50	189	124	65	134	103	31	138	97	41
Schweiz	224	93	131	259	112	147	275	115	160	291	147	144	284	114	170
Serbien	31	16	15	22	15	7	20	11	9	24	13	11	27	13	14
Serbien och Montenegro	-	-	-	9	-	-	-	-	-	-
Turkiet	633	299	334	449	224	225	422	233	189	372	186	186	296	159	137
Ukraina	268	142	126	181	81	100	134	56	78	44	25	19	67	44	23

3 A. (forts.)

Geografiskt område Land ¹	2010/11			2011/12			2012/13			2013/14			2014/15		
	Totalt	Kv.	Män	Totalt	Kv.	Män	Totalt	Kv.	Män	Totalt	Kv.	Män	Totalt	Kv.	Män
Vitryssland	43	30	13	15	10	5	37	30	7	15	10	5	17
Afrika	834	204	630	295	127	168	273	113	160	317	140	177	633	218	415
Algeriet	-	-	-	5
Botswana	5	8	9	8	5	5	-
Egypten	70	8	62	8	13	31	12	19	24	9	15
Eritrea	7
Etiopien	315	74	241	36	8	28	35	11	24	32	11	21	72	12	60
Gambia	-	-	-	9	-	-	-	7
Ghana	78	12	66	19	7	12	26	9	17	27	9	18	21	9	12
Kamerun	38	12	26	7	19	9	10
Kenya	21	12	9	34	17	17	30	19	11	30	14	16	70	33	37
Marocko	9	7	9	15
Mocambique	7	5	-	5
Namibia	5	6	6	8	14	7	7
Nigeria	127	15	112	17	5	12	19	5	14	15	45	12	33
Rwanda	6	-	6	8	6	7	30	9	21
Sudan	18	30	11	19
Sydafrika	18	9	9	33	19	14	38	23	15	42	22	20	49	29	20
Tanzania	46	18	28	32	14	18	29	9	20	34	15	19	59	16	43
Tunisien	5	5
Uganda	43	21	22	39	20	19	24	8	16	14	82	27	55
Zambia	6	12	5	7	10	10	40	9	31
Zimbabwe	9	-	-	-	22
Nordamerika	1 622	823	799	1 403	719	684	1 342	713	629	1 399	749	650	1 445	753	692
Costa Rica	16	6	10	7	7	10
Dominikanska Republiken	5
Guatemala	5
Honduras	5	-	-	-
Jamaica	8	6	5
Kanada	459	245	214	396	211	185	375	214	161	398	208	190	414	216	198
Kuba	12	11	10	5	5
Mexiko	214	83	131	170	64	106	150	54	96	176	81	95	166	71	95
Panama	6	-	-	-	-	-	-	-	-	-
Trinidad och Tobago	6	5	5	-
USA	883	457	426	799	423	376	781	420	361	779	432	347	837	449	388
Sydamerika	285	133	152	205	74	131	201	87	114	277	114	163	300	115	185
Argentina	22	10	12	17	14	8	6	24	8	16	18	6	12
Bolivia	5	9	6	8
Brasilien	97	41	56	82	31	51	82	34	48	125	56	69	152	58	94
Chile	30	12	18	22	29	11	18	30	6	24	31	10	21
Colombia	66	32	34	31	14	17	25	15	10	36	16	20	34	13	21
Ecuador	15	9	6	7	12	5	7	12	5	7
Peru	26	16	10	19	9	10	17	5	12	18	11	7	23	8	15
Uruguay	7
Venezuela	20	6	14	20	9	11	14	5	9	17	18	7	11
Asien	7 727	3 062	4 665	2 899	1 594	1 305	2 888	1 554	1 334	3 401	1 769	1 632	4 081	2 090	1 991
Afghanistan	7	-	-	-
Armenien	20	10	10	5	9
Azerbajdzjan	27	5	22	6	5	8	7
Bahrain	-	-	-	6	-	-	-	-	-	-
Bangladesh	578	64	514	50	13	37	58	23	35	54	17	37	150	39	111

3 A. (forts.)

Geografiskt område Land ¹	2010/11			2011/12			2012/13			2013/14			2014/15		
	Totalt	Kv.	Män	Totalt	Kv.	Män	Totalt	Kv.	Män	Totalt	Kv.	Män	Totalt	Kv.	Män
Filippinerna	6	10	7	18	11	7	16	10	6
Georgien	25	13	12	7	23	15	8	19
Hongkong	14	16	11	5	12	16	10	6	6	6	-
Indien	1 143	214	929	232	56	176	274	74	200	447	108	339	657	165	492
Indonesien	65	31	34	30	12	18	32	17	15	34	21	13	73	39	34
Irak	15	5	10	11	5	6	6	10	9
Iran	1 190	548	642	203	93	110	146	83	63	147	72	75	138	67	71
Israel	12	5	7	10	14	6	8	12	6	6	5
Japan	175	103	72	201	118	83	192	119	73	202	110	92	227	144	83
Jordanien	32	6	26	12	10	22	8	14
Kambodja	5	11	5	6
Kazakstan	22	13	9	22	12	7	15
Kina	2 088	1 221	867	1 095	693	402	1 092	630	462	1 240	739	501	1 382	831	551
Kirgizistan	6	5	5	5	5	-
Korea, Syd-	225	152	73	263	191	72	252	174	78	249	164	85	303	218	85
Laos	5	-	-	-	-	-	-	-	-	-	-	-	-
Libanon	21	12	9	13	6	7	12
Malaysia	23	9	14	11	17	11	6	13	8	5	13	7	6
Mongoliet	11
Myanmar	-	-	-	6
Nepal	156	26	130	13	7	11	18	6	12
Oman	7	-	-	-	5
Pakistan	999	81	918	66	15	51	95	33	62	129	42	87	162	49	113
Palestina	5	16	7	9	12	6	6
Saudiarabien	5	6
Singapore	337	173	164	365	172	193	395	182	213	401	197	204	432	216	216
Sri Lanka	13	11	5	6	8	15	6	9	27	11	16
Syrien	6	10	8	14	41	10	31
Tadjikistan	11	-	-	-
Taiwan	81	51	30	96	55	41	94	72	22	114	70	44	128	85	43
Thailand	263	192	71	69	50	19	67	47	20	102	79	23	98	67	31
Uzbekistan	19	7	12	7	5
Vietnam	109	79	30	41	27	14	33	20	13	45	29	16	48	34	14
Yemen	5	5
Oceanien	441	237	204	442	256	186	457	252	205	488	273	215	511	279	232
Australien	391	212	179	410	237	173	423	233	190	442	246	196	471	253	218
Fiji	-	-	-	-	-	-	6
Nya Zeeland	47	24	23	31	19	12	31	18	13	38	23	15	39	26	13
F.d. Sovjetunionen	1	1	-	-	-	-	2	2	-	-	-	-	1	1	-
UTBYTESSTUDENTER	14 548	7 538	7 010	14 809	7 761	7 048	14 647	7 829	6 818	13 795	7 457	6 338	13 209	7 301	5 908
EU/EES och Schweiz	10 223	5 208	5 015	10 271	5 268	5 003	10 400	5 445	4 955	9 367	4 975	4 392	8 719	4 705	4 014
Länder utanför EU/EES	4 324	2 330	1 994	4 538	2 493	2 045	4 247	2 384	1 863	4 425	2 481	1 944	4 490	2 596	1 894
Okänt land	1	-	1	-	-	-	-	-	-	3	1	2	-	-	-
Norden utom Sverige	942	615	327	951	669	282	981	692	289	787	566	221	763	554	209
Danmark	188	97	91	193	141	52	245	156	89	185	136	49	190	116	74
Finland	508	373	135	534	388	146	520	384	136	459	335	124	409	318	91
Island	71	41	30	67	42	25	54	35	19	45	28	17	47	40	7
Norge	175	104	71	157	98	59	162	117	45	98	67	31	117	80	37

3 A. (forts.)

Geografiskt område Land ¹	2010/11			2011/12			2012/13			2013/14			2014/15		
	Totalt	Kv.	Män	Totalt	Kv.	Män	Totalt	Kv.	Män	Totalt	Kv.	Män	Totalt	Kv.	Män
EU28 utom Norden	9 069	4 508	4 561	9 080	4 497	4 583	9 160	4 644	4 516	8 308	4 273	4 035	7 688	4 044	3 644
Belgien	303	163	140	267	118	149	319	173	146	289	143	146	289	153	136
Bulgarien	43	20	23	32	10	22	16	10	6	23	12	11	11
Cypern	7	5	5	-	10	14
Estland	59	38	21	71	45	26	58	30	28	45	32	13	44	28	16
Frankrike	1 781	724	1 057	1 799	772	1 027	1 788	822	966	1 573	708	865	1 431	653	778
Grekland	97	54	43	102	60	42	94	61	33	88	50	38	78	42	36
Irland	115	71	44	105	55	50	113	67	46	95	53	42	112	74	38
Italien	596	255	341	606	246	360	607	259	348	530	241	289	499	208	291
Kroatien	73	14	59	79	15	64	113	24	89	18	7	11	28	12	16
Lettland	80	52	28	101	67	34	67	34	33	49	29	20	44	24	20
Litauen	136	86	50	115	84	31	128	90	38	97	64	33	59	42	17
Luxemburg	6	9	8	8
Nederländerna	627	335	292	591	308	283	604	326	278	649	342	307	671	371	300
Polen	304	196	108	299	189	110	274	166	108	200	116	84	171	105	66
Portugal	124	53	71	126	54	72	121	47	74	89	43	46	92	43	49
Rumänien	54	35	19	24	16	8	31	20	11	36	26	10	30	20	10
Slovakien	61	34	27	52	27	25	58	35	23	39	18	21	28	15	13
Slovenien	37	23	14	40	14	26	28	15	13	33	15	18	39	22	17
Spanien	1 111	497	614	1 082	500	582	1 058	484	574	879	437	442	727	384	343
Storbritannien och Nordirland	379	205	174	361	202	159	367	206	161	409	224	185	456	252	204
Tjeckien	217	122	95	226	117	109	259	137	122	255	146	109	230	130	100
Tyskland	2 366	1 253	1 113	2 526	1 322	1 204	2 551	1 343	1 208	2 435	1 292	1 143	2 185	1 183	1 002
Ungern	68	35	33	55	32	23	60	35	25	37	21	16	40	23	17
Österrike	421	234	187	412	238	174	426	249	177	416	237	179	413	252	161
Europa utom EU28 och Norden	897	427	470	981	468	513	858	443	415	686	372	314	585	294	291
Makedonien	41	16	25	51	6
Ryssland	139	81	58	120	90	30	108	70	38	71	59	12	63	43	20
Schweiz	211	84	127	239	102	137	259	109	150	272	136	136	267	107	160
Serbien	5	8	-	-	-	5	-	-	-
Serbien och Montenegro	-	-	-	9	-	-	-	-	-	-
Turkiet	384	200	184	411	201	210	371	211	160	319	165	154	234	128	106
Ukraina	112	41	71	138	56	82	90	28	62	7	9
Vitryssland	-	-	-	24
Afrika	98	40	58	127	67	60	135	70	65	135	73	62	129	69	60
Botswana	5	8	7	6
Egypten	24	7
Etiopien	5	8	8	5
Gambia	-	-	-	8	-	-	-	-	-	-
Ghana	8	8	13	8	5	9	7
Kenya	7	15	8	7	20	11	9	19	9	10	23	10	13
Marocko	-	-	-	7
Mocambique	-	-	-	-	-	-	-	-	-	5
Namibia	6	6	6	6	-	12	6	6
Rwanda	-	-	-	-	-	-
Sydafrika	12	6	6	23	14	9	33	20	13	34	20	14	31	23	8
Tanzania	17	7	10	17	8	9	20	6	14	25	13	12	24	10	14
Tunisien	-	-	-	..	-	..	-	-	-	-	-	-	-	-	-
Uganda	14	8	6	18	9	9	14	5	9	7	11	6	5
Nordamerika	1 096	566	530	1 158	600	558	1 118	590	528	1 150	618	532	1 173	617	556
Costa Rica	11	6	5	6
Kanada	345	178	167	347	186	161	339	192	147	370	191	179	374	193	181

3 A. (forts.)

Geografiskt område Land ¹	2010/11			2011/12			2012/13			2013/14			2014/15		
	Totalt	Kv.	Män	Totalt	Kv.	Män	Totalt	Kv.	Män	Totalt	Kv.	Män	Totalt	Kv.	Män
Kuba	11	10	10	5	5
Mexiko	130	53	77	131	49	82	119	45	74	131	62	69	118	51	67
USA	593	315	278	664	357	307	644	343	301	632	357	275	669	366	303
Sydamerika	148	63	85	137	42	95	135	60	75	163	72	91	158	60	98
Argentina	17	8	9	16	9	16	5	11	16	6	10
Bolivia	6	5
Brasilien	56	24	32	59	20	39	64	30	34	74	40	34	71	30	41
Chile	20	5	15	20	24	8	16	23	26	6	20
Colombia	23	12	11	5	5	8	9
Ecuador	-	-	-	5
Peru	13	7	6	18	8	10	14	16	10	6	19	7	12
Uruguay	7
Venezuela	14	11	5	6	9	11	5	-	5
Asien	1 906	1 100	806	1 951	1 169	782	1 818	1 085	733	2 099	1 221	878	2 227	1 397	830
Bangladesh	5	6
Filippinerna	8	8	8
Hongkong	13	15	10	5	12	15	9	6	5	5	-
Indien	188	65	123	99	24	75	64	24	40	128	39	89	82	35	47
Indonesien	35	15	20	12	7	5	10	5	5	5	13
Israel	-	-	-	6	8	7
Japan	145	82	63	182	107	75	175	110	65	187	104	83	201	129	72
Jordanien	6	7	-	7	13	7	6
Kambodja	5	-	-	-
Kazakstan	7	14	6	6	-	9
Kina	785	487	298	791	514	277	707	436	271	839	536	303	914	604	310
Korea, Syd-	195	133	62	254	188	66	243	167	76	241	158	83	294	212	82
Laos	5	-	-	-	-	-	-	-	-	-	-	-	-
Libanon	5	7
Malaysia	7	7	15	10	5	9	7
Pakistan	8
Palestina	16	7	9	12	6	6
Singapore	331	168	163	363	171	192	391	180	211	395	193	202	420	208	212
Sri Lanka	-	-	-	6	6	7	8
Syrien	-	-	-	7
Tadjikistan	5	-	-	-	-	-	-
Taiwan	70	44	26	86	50	36	82	63	19	103	62	41	115	76	39
Thailand	63	47	16	37	28	9	43	34	9	69	57	12	66	48	18
Vietnam	22	17	5	25	18	7	23	16	7	28	19	9	24	17	7
Oceanien	391	219	172	424	249	175	442	245	197	464	261	203	486	266	220
Australien	351	197	154	395	231	164	411	227	184	430	240	190	448	241	207
Nya Zeeland	37	21	16	29	18	11	29	17	12	34	21	13	38	25	13
FREEMOVER-STUDENTER	14 480	5 992	8 488	5 822	2 993	2 829	6 815	3 479	3 336	7 478	3 767	3 711	8 558	4 082	4 476
EU/EES och Schweiz	1 635	873	762	2 068	1 066	1 002	2 619	1 369	1 250	2 603	1 387	1 216	2 287	1 200	1 087
Länder utanför EU/EES	8 077	2 950	5 127	1 643	766	877	1 762	815	947	2 087	926	1 161	3 096	1 228	1 868
Okänt land	4 768	2 169	2 599	2 111	1 161	950	2 434	1 295	1 139	2 788	1 454	1 334	3 175	1 654	1 521
Norden utom Sverige	578	388	190	562	362	200	681	449	232	678	470	208	729	501	228
Danmark	55	38	17	64	35	29	73	50	23	61	34	27	61	34	27
Finland	339	244	95	289	206	83	418	288	130	446	333	113	505	366	139
Island	77	45	32	99	48	51	91	39	52	73	33	40	68	29	39

3 A. (forts.)

Geografiskt område Land ¹	2010/11			2011/12			2012/13			2013/14			2014/15		
	Totalt	Kv.	Män	Totalt	Kv.	Män	Totalt	Kv.	Män	Totalt	Kv.	Män	Totalt	Kv.	Män
Norge	107	61	46	110	73	37	99	72	27	98	70	28	95	72	23
EU28 utom Norden	1 044	476	568	1 485	694	791	1 922	914	1 008	1 906	906	1 000	1 541	692	849
Belgien	10	12	5	7	27	10	17	27	10	17	16	6	10
Bulgarien	31	12	19	58	28	30	89	36	53	68	34	34	42	16	26
Cypern	15	8	7
Estland	27	18	9	36	25	11	48	27	21	35	25	10	36	24	12
Frankrike	145	33	112	159	42	117	192	45	147	160	48	112	177	53	124
Grekland	65	30	35	181	71	110	272	119	153	249	113	136	158	68	90
Irland	13	18	6	12	22	9	13	19	12	7	9
Italien	63	16	47	79	18	61	120	38	82	110	44	66	116	39	77
Kroatien	11	13	10	5	5
Lettland	22	14	8	38	25	13	33	21	12	20	13	7	34	16	18
Litauen	53	29	24	71	46	25	75	48	27	46	23	23	39	23	16
Luxemburg	-	-	-	6	6
Nederländerna	53	17	36	73	32	41	90	40	50	119	58	61	76	37	39
Polen	53	29	24	44	24	20	60	39	21	57	37	20	63	37	26
Portugal	14	6	8	28	10	18	22	11	11	30	12	18	26	13	13
Rumänien	52	31	21	99	50	49	85	38	47	63	38	25	52	34	18
Slovakien	5	5	-	16	10	6	24	13	11	13	5	8
Slovenien	5	7	12	11	6	5
Spanien	58	25	33	61	25	36	101	39	62	102	44	58	79	35	44
Storbritannien och Nordirland	64	27	37	98	39	59	120	51	69	133	48	85	115	43	72
Tjeckien	9	12	18	13	5	17	8	9	8
Tyskland	253	145	108	348	204	144	452	275	177	509	258	251	401	196	205
Ungern	15	6	9	20	10	10	26	15	11	32	18	14	19	7	12
Österrike	22	14	8	30	15	15	34	16	18	38	20	18	33	18	15
Europa utom EU28 och Norden	819	487	332	217	133	84	263	150	113	234	136	98	315	188	127
Albanien	18	7	11	5	10	6	14	9	5
Bosnien-Hercegovina	10	7	14	6	8
Kosovo	5	-	-	-	5	7
Makedonien	22	14	8	5	15	5	10	8	13	6	7
Moldavien	9	5	8	15	10	5
Ryssland	268	203	65	67	47	20	81	54	27	63	44	19	75	54	21
Schweiz	13	20	10	10	16	6	10	19	11	8	17	7	10
Serbien	26	14	12	14	8	6	20	11	9	19	10	9	27	13	14
Turkiet	249	99	150	38	23	15	51	22	29	53	21	32	62	31	31
Ukraina	156	101	55	43	25	18	44	28	16	37	24	13	58	39	19
Vitryssland	43	30	13	14	13	13	13
Afrika	736	164	572	168	60	108	138	43	95	182	67	115	504	149	355
Algeriet	-	-	-	-	-	-	5
Egypten	46	7	10	24	8	16	22	8	14
Etiopien	312	73	239	31	6	25	27	8	19	24	9	15	67	10	57
Gambia	-	-	-	-	-	-	5
Ghana	70	8	62	11	13	18	14	5	9
Kamerun	38	12	26	7	19	9	10
Kenya	14	8	6	19	9	10	10	11	5	6	47	23	24
Marocko	5	8	12
Nigeria	127	15	112	17	5	12	19	5	14	15	45	12	33
Rwanda	6	-	6	5	7	29	9	20
Sudan	18	30	11	19
Sydafrika	6	10	5	5	5	8	18	6	12
Tanzania	29	11	18	15	6	9	9	9	35	6	29

3 A. (forts.)

Geografiskt område Land ¹	2010/11			2011/12			2012/13			2013/14			2014/15		
	Totalt	Kv.	Män	Totalt	Kv.	Män	Totalt	Kv.	Män	Totalt	Kv.	Män	Totalt	Kv.	Män
Tunisien	-	-	-	5	5
Uganda	29	13	16	21	11	10	10	7	71	21	50
Zambia	8	6	7	36	7	29
Zimbabwe	9	-	-	-	22
Nordamerika	526	257	269	245	119	126	224	123	101	249	131	118	272	136	136
Costa Rica	5	-	5	5	5
Dominikanska Republiken	-	-	-	5
Honduras	5	-	-	-
Jamaica	6
Kanada	114	67	47	49	25	24	36	22	14	28	17	11	40	23	17
Kuba	-	-	-
Mexiko	84	30	54	39	15	24	31	9	22	45	19	26	48	20	28
Trinidad och Tobago	6	5	5	-
USA	290	142	148	135	66	69	137	77	60	147	75	72	168	83	85
Sydamerika	137	70	67	68	32	36	66	27	39	114	42	72	142	55	87
Argentina	5	5	8
Brasilien	41	17	24	23	11	12	18	51	16	35	81	28	53
Chile	10	5	7	5
Colombia	43	20	23	26	13	13	20	13	7	28	13	15	25	8	17
Ecuador	15	9	6	5	9	7
Peru	13
Venezuela	6	9	5	6	13	7	6
Asien	5 821	1 962	3 859	948	425	523	1 070	469	601	1 302	548	754	1 854	693	1 161
Afghanistan	7	-	-	-
Armenien	20	10	10	5	9
Azerbajdzjan	27	5	22	6	5	7	6
Bangladesh	576	63	513	45	10	35	54	22	32	48	16	32	147	39	108
Filippinerna	5	5	10	8
Georgien	25	13	12	6	22	15	7	18
Indien	955	149	806	133	32	101	210	50	160	319	69	250	575	130	445
Indonesien	30	16	14	18	5	13	22	12	10	29	18	11	60	29	31
Irak	15	5	10	9	6	10	7
Iran	1 190	548	642	200	92	108	145	82	63	147	72	75	137	67	70
Israel	12	5	7	6	5
Japan	30	21	9	19	11	8	17	9	8	15	6	9	26	15	11
Jordanien	26	5	7	9
Kambodja	-	-	-	10	5	5
Kazakstan	15	7	8	8	6	6
Kina	1 303	734	569	304	179	125	385	194	191	401	203	198	468	227	241
Kirgizistan	6
Korea, Syd-	30	19	11	9	9	8	9
Libanon	19	7	7	6	9
Malaysia	16	7	9	6
Mongoliet	11	-	-	-
Nepal	154	24	130	10	5	7	15
Oman	-	-	-	-	-	-
Pakistan	991	76	915	63	14	49	93	31	62	127	40	87	160	47	113
Saudiarabien	5	6
Singapore	6	6	12
Sri Lanka	13	5	8	19	5	14
Syrien	5	8	8	12	34	9	25
Tadjikistan	6	-	-	-	-	-	-

3 A. (forts.)

Geografiskt område	2010/11			2011/12			2012/13			2013/14			2014/15			
	Land ¹	Totalt	Kv.	Män	Totalt	Kv.	Män	Totalt	Kv.	Män	Totalt	Kv.	Män	Totalt	Kv.	Män
Taiwan		11	10	5	5	12	11	13
Thailand		200	145	55	32	22	10	24	13	11	33	22	11	32	19	13
Uzbekistan		18	7	11	5
Vietnam		87	62	25	16	9	7	10	17	10	7	24	17	7
Yemen		5	-	-	-
Oceanien		50	18	32	18	7	11	15	7	8	24	12	12	25	13	12
Australien		40	15	25	15	6	9	12	6	6	12	6	6	23	12	11
Fiji		-	-	-	-	-	-	6
Nya Zeeland		10
F.d. Sovjetunionen		1	1	-	-	-	-	2	2	-	-	-	-	1	1	-

¹ Länder med minst 5 studenter särredovisas. För länder redovisas inte uppdelning på kön om antalet understiger 5 personer.

3 B. Inresande studenter i högskoleutbildning läsåren 2010/11–2014/15 efter geografiskt område, land och kön

3 B. Students from abroad in Swedish higher education, academic year 2010/11–2014/15 by geographic area, country and sex

Geografiskt område Land ¹	2010/11			2011/12			2012/13			2013/14			2014/15		
	Totalt	Kv.	Män	Totalt	Kv.	Män	Totalt	Kv.	Män	Totalt	Kv.	Män	Totalt	Kv.	Män
INRESANDE TOTALT	46 695	20 680	26 015	38 134	18 020	20 114	33 949	17 163	16 786	32 602	16 914	15 688	33 181	17 372	15 809
EU/EES och Schweiz	15 869	8 423	7 446	16 517	8 782	7 735	17 648	9 500	8 148	17 154	9 335	7 819	16 444	9 144	7 300
Länder utanför EU/EES	24 227	9 335	14 892	17 559	7 317	10 242	12 240	5 624	6 616	11 061	5 331	5 730	11 769	5 648	6 121
Okänt land	6 636	2 930	3 706	4 064	1 923	2 141	4 070	2 044	2 026	4 398	2 255	2 143	4 968	2 580	2 388
Norden utom Sverige	3 251	2 160	1 091	3 276	2 208	1 068	3 447	2 347	1 100	3 363	2 333	1 030	3 443	2 426	1 017
Danmark	413	241	172	432	277	155	509	318	191	454	295	159	437	275	162
Finland	1 979	1 417	562	1 964	1 405	559	2 063	1 482	581	2 165	1 588	577	2 264	1 672	592
Island	264	146	118	298	168	130	301	160	141	262	130	132	225	126	99
Norge	595	356	239	582	358	224	574	387	187	482	320	162	517	353	164
EU28 utom Norden	12 352	6 145	6 207	12 946	6 442	6 504	13 886	7 017	6 869	13 459	6 836	6 623	12 676	6 579	6 097
Belgien	346	181	165	320	145	175	395	211	184	354	177	177	342	182	160
Bulgarien	153	71	82	174	83	91	198	90	108	193	85	108	163	71	92
Cypern	14	6	8	14	8	6	24	14	10	39	23	16	25	13	12
Estland	162	123	39	181	126	55	178	114	64	172	121	51	160	111	49
Frankrike	2 162	837	1 325	2 195	878	1 317	2 214	944	1 270	1 985	839	1 146	1 828	798	1 030
Grekland	265	121	144	389	173	216	606	282	324	693	317	376	631	301	330
Irland	149	81	68	149	71	78	169	90	79	144	75	69	161	97	64
Italien	800	323	477	815	310	505	879	343	536	835	351	484	833	338	495
Kroatien	100	29	71	99	24	75	126	30	96	40	20	20	53	25	28
Lettland	163	105	58	204	139	65	169	101	68	148	90	58	151	93	58
Litauen	296	192	104	304	206	98	331	226	105	274	179	95	227	150	77
Luxemburg	8	5	16	7	9	19	14	5	17	9	8
Malta	7	8	6	8	6
Nederländerna	758	385	373	777	386	391	817	416	401	923	476	447	911	493	418
Polen	482	322	160	491	321	170	485	318	167	424	267	157	386	252	134
Portugal	166	72	94	184	79	105	189	76	113	175	80	95	164	78	86
Rumänien	185	117	68	223	132	91	255	142	113	230	142	88	205	135	70
Slovakien	80	49	31	76	43	33	91	54	37	93	49	44	89	48	41
Slovenien	48	32	16	56	25	31	47	27	20	63	36	27	69	41	28
Spanien	1 360	603	757	1 316	598	718	1 357	611	746	1 226	573	653	1 071	531	540
Storbritannien och Nordirland	533	262	271	576	288	288	638	315	323	717	348	369	769	377	392
Tjeckien	252	148	104	269	149	120	308	171	137	304	179	125	283	159	124
Tyskland	3 259	1 753	1 506	3 520	1 907	1 613	3 753	2 064	1 689	3 765	2 034	1 731	3 503	1 905	1 598
Ungern	107	52	55	101	56	45	119	69	50	113	65	48	110	61	49
Österrike	498	274	224	503	291	212	516	299	217	526	298	228	521	311	210
Europa utom EU28 och Norden	2 765	1 526	1 239	2 341	1 270	1 071	1 803	988	815	1 437	820	617	1 351	777	574
Albanien	44	25	19	29	18	11	24	16	8	24	17	7	27	21	6
Bosnien-Hercegovina	22	13	9	18	8	10	11	5	6	12	7	5	17	7	10
Jugoslavien	6
Kosovo	10	7	9	11	5	6	14	6	8
Makedonien	99	49	50	88	28	60	41	21	20	27	13	14	30	16	14
Moldavien	35	18	17	18	11	7	15	8	7	22	12	10	29	17	12

3 B. (forts.)

Geografiskt område Land ¹	2010/11			2011/12			2012/13			2013/14			2014/15		
	Totalt	Kv.	Män	Totalt	Kv.	Män	Totalt	Kv.	Män	Totalt	Kv.	Män	Totalt	Kv.	Män
Ryssland	697	519	178	533	405	128	393	278	115	318	243	75	279	211	68
Schweiz	265	117	148	293	132	161	317	137	180	332	166	166	324	139	185
Serbien	52	25	27	52	31	21	37	22	15	37	21	16	46	25	21
Serbien och Montenegro	15	10	5	14	5
Turkiet	970	410	560	762	334	428	554	279	275	458	219	239	393	198	195
Ukraina	430	245	185	422	216	206	296	134	162	142	78	64	129	86	43
Vitryssland	132	99	33	96	72	24	88	69	19	49	37	12	55	45	10
Afrika	2 005	469	1 536	1 353	365	988	926	269	657	821	261	560	1 080	340	740
Algeriet	10	5	7
Botswana	6	8	9	10	5	5	7
Burkina Faso	-	-	-	5
Egypten	116	12	104	71	5	66	42	5	37	54	16	38	47	14	33
Eritrea	8	5	6	9	6
Etiopien	542	121	421	350	80	270	185	42	143	135	37	98	143	26	117
Gambia	9	-	-	-	5	10
Ghana	162	26	136	108	14	94	67	15	52	60	11	49	59	16	43
Kamerun	335	78	257	175	43	132	108	22	86	78	17	61	81	26	55
Kenya	57	37	20	66	40	26	58	39	19	49	29	20	87	46	41
Kongo, Demokratiska Repu- biken	5
Malawi	5
Marocko	21	7	14	20	5	15	15	7	8	17	6	11	25	7	18
Mauritius	5	-	-	-
Mocambique	10	10	5	10	7	-	7
Namibia	5	7	7	8	16	8	8
Nigeria	391	56	335	246	40	206	183	25	158	150	25	125	144	32	112
Rwanda	14	12	18	13	37	11	26
Somalia	5	5	5
Sudan	46	8	38	28	7	21	12	15	5	10	37	13	24
Sydafrika	38	15	23	44	22	22	55	30	25	51	26	25	62	32	30
Tanzania	83	30	53	54	27	27	46	17	29	51	21	30	78	23	55
Tunisien	6	5	-	5	5	8	10	5	5
Uganda	72	32	40	68	33	35	49	21	28	37	13	24	107	35	72
Zambia	23	8	15	18	7	11	22	11	11	20	11	9	51	14	37
Zimbabwe	16	7	9	13	8	5	6	7	28	6	22
Nordamerika	2 184	1 091	1 093	1 969	988	981	1 687	896	791	1 714	921	793	1 782	941	841
Costa Rica	21	7	14	10	10	14	8	6	9
Dominikanska Republiken	9	9	5	8
El Salvador	6
Guatemala	8	5	8	8
Honduras	9	6	6
Jamaica	12	10	8	6	5
Kanada	601	327	274	519	278	241	437	247	190	453	242	211	474	254	220
Kuba	19	17	8	9	13	6	7	5	5
Mexiko	323	125	198	260	96	164	199	74	125	209	92	117	208	84	124
Nicaragua	8
Panama	6
Trinidad och Tobago	6	9	8	7

3 B. (forts.)

Geografiskt område Land ¹	2010/11			2011/12			2012/13			2013/14			2014/15		
	Totalt	Kv.	Män	Totalt	Kv.	Män	Totalt	Kv.	Män	Totalt	Kv.	Män	Totalt	Kv.	Män
USA	1 151	584	567	1 112	571	541	988	534	454	987	550	437	1 046	570	476
Sydamerika	458	216	242	389	164	225	314	141	173	398	171	227	414	173	241
Argentina	33	16	17	25	6	19	19	10	9	34	14	20	27	12	15
Bolivia	9	9	10	5	5	9	11
Brasilien	149	71	78	135	57	78	121	56	65	168	75	93	186	75	111
Chile	41	17	24	31	10	21	37	14	23	42	13	29	43	14	29
Colombia	118	51	67	94	40	54	57	28	29	57	27	30	59	26	33
Ecuador	20	11	9	17	9	8	11	5	6	18	8	10	22	11	11
Peru	47	28	19	39	21	18	26	13	13	33	20	13	31	12	19
Uruguay	9	6	-	6	7
Venezuela	30	10	20	30	14	16	27	9	18	27	5	22	30	13	17
Asien	16 568	5 880	10 688	11 283	4 371	6 912	7 321	3 193	4 128	6 473	3 025	3 448	6 893	3 242	3 651
Afghanistan	23	8	6	7
Arabemiraten, Förenade	-	-	-	5
Armenien	63	38	25	29	14	15	16	5	11	13	5	8	14
Azerbajdzjan	55	16	39	35	8	27	21	21	10	11	18	10	8
Bahrain	6
Bangladesh	1 381	140	1 241	841	87	754	517	77	440	353	66	287	430	83	347
Filippinerna	11	5	6	14	7	22	14	8	19	12	7
Georgien	59	29	30	33	17	16	21	9	12	36	20	16	42	27	15
Hongkong	15	16	11	5	21	17	11	6	6	6	-
Indien	2 277	374	1 903	1 448	237	1 211	796	149	647	778	165	613	1 046	261	785
Indonesien	107	47	60	66	28	38	50	27	23	52	34	18	101	56	45
Irak	45	12	33	35	16	19	25	11	14	18	8	10	20	12	8
Iran	2 724	1 267	1 457	1 912	897	1 015	1 112	569	543	720	391	329	591	316	275
Israel	22	6	16	23	9	14	25	13	12	27	14	13	18	11	7
Japan	275	174	101	287	187	100	259	165	94	268	155	113	289	186	103
Jordanien	67	13	54	36	6	30	34	5	29	25	7	18	39	11	28
Kambodja	7	6	7	12	6	6
Kazakstan	39	24	15	41	28	13	28	18	23	18	5
Kina	4 430	2 505	1 925	3 280	1 897	1 383	2 316	1 342	974	2 231	1 289	942	2 184	1 286	898
Kirgizistan	17	11	6	11	5	6	8	9	10
Korea, Syd-	293	203	90	316	229	87	288	199	89	276	185	91	336	244	92
Laos	7	-	-	-	-	-	-	-	-	-
Libanon	48	9	39	40	11	29	25	9	16	27	13	14	26	8	18
Malaysia	43	17	26	28	13	15	25	14	11	19	11	8	20	11	9
Maldiverna	-	-	-	-	-	-	5
Mongoliet	33	20	13	26	17	9	12	9	7
Myanmar	7	7	8
Nepal	281	41	240	198	26	172	88	16	72	53	11	42	45	11	34
Oman	7	5
Pakistan	2 942	173	2 769	1 587	106	1 481	794	82	712	571	87	484	585	88	497
Palestina	6	17	8	9	12	6	6
Saudi arabien	12	-	12	7	11	10	13
Singapore	361	184	177	385	183	202	411	189	222	414	202	212	447	226	221
Sri Lanka	39	17	22	25	7	18	14	8	6	27	13	14	41	21	20
Syrien	37	6	31	25	20	28	63	14	49

3 B. (forts.)

Geografiskt område Land ¹	2010/11			2011/12			2012/13			2013/14			2014/15		
	Totalt	Kv.	Män	Totalt	Kv.	Män	Totalt	Kv.	Män	Totalt	Kv.	Män	Totalt	Kv.	Män
Tadjikistan	22	8	14	12	5
Taiwan	119	77	42	125	72	53	120	88	32	137	86	51	155	100	55
Thailand	403	268	135	176	116	60	109	70	39	140	102	38	152	109	43
Uzbekistan	48	18	30	32	11	21	18	5	13	16	9	7	11
Vietnam	228	140	88	145	94	51	86	51	35	76	54	22	79	53	26
Yemen	12	12	6	6
Oceanien	512	268	244	519	290	229	505	272	233	547	296	251	569	309	260
Australien	446	235	211	471	265	206	466	249	217	491	264	227	524	278	246
Fiji	-	-	-	6
Nya Zeeland	61	31	30	47	25	22	36	22	14	47	28	19	42	29	13
F.d. Sovjetunionen	3	3	-	1	1	-	2	2	-	2	2	-	4	4	-
UTBYTESTUDENTER	15 083	7 750	7 333	15 301	7 940	7 361	15 074	8 024	7 050	14 128	7 623	6 505	13 512	7 474	6 038
EU/EES och Schweiz	10 405	5 297	5 108	10 436	5 334	5 102	10 579	5 536	5 043	9 518	5 050	4 468	8 842	4 789	4 053
Länder utanför EU/EES	4 678	2 453	2 225	4 865	2 606	2 259	4 495	2 488	2 007	4 608	2 573	2 035	4 670	2 685	1 985
Okänt land	1	0	1	0	0	0	0	0	0	3	1	2	0	0	0
Norden utom Sverige	988	640	348	1 022	702	320	1 045	726	319	859	606	253	809	589	220
Danmark	204	105	99	230	153	77	276	163	113	224	151	73	204	126	78
Finland	525	384	141	555	400	155	541	400	141	482	353	129	423	327	96
Island	73	42	31	70	45	25	56	37	19	49	31	18	49	42	7
Norge	186	109	77	167	104	63	172	126	46	104	71	33	133	94	39
EU28 utom Norden	9 203	4 571	4 632	9 173	4 530	4 643	9 274	4 701	4 573	8 387	4 308	4 079	7 764	4 092	3 672
Belgien	306	164	142	267	118	149	340	182	158	292	145	147	297	159	138
Bulgarien	44	20	24	33	10	23	17	11	6	23	12	11	13	6	7
Cypern	7	5	5	-	10	14
Estland	61	40	21	73	45	28	60	32	28	46	33	13	45	29	16
Frankrike	1 793	729	1 064	1 808	774	1 034	1 795	823	972	1 581	712	869	1 435	655	780
Grekland	98	55	43	102	60	42	95	61	34	88	50	38	78	42	36
Irland	116	72	44	105	55	50	115	69	46	95	53	42	114	76	38
Italien	606	260	346	615	251	364	608	259	349	535	243	292	502	208	294
Kroatien	73	14	59	81	16	65	114	25	89	21	8	13	28	12	16
Lettland	90	57	33	101	67	34	70	36	34	52	29	23	47	26	21
Litauen	139	88	51	117	86	31	128	90	38	97	64	33	61	44	17
Luxemburg	6	9	8	8
Nederländerna	637	340	297	595	309	286	614	328	286	665	350	315	675	372	303
Polen	309	201	108	312	191	121	282	173	109	205	118	87	173	107	66
Portugal	124	53	71	127	54	73	122	47	75	91	44	47	92	43	49
Rumänien	56	35	21	24	16	8	31	20	11	36	26	10	32	22	10
Slovakien	62	34	28	52	27	25	58	35	23	39	18	21	29	16	13
Slovenien	37	23	14	40	14	26	28	15	13	33	15	18	41	24	17
Spanien	1 143	509	634	1 097	503	594	1 078	495	583	887	438	449	731	386	345
Storbritannien och Nordirland	380	205	175	365	203	162	368	206	162	417	229	188	456	252	204
Tjeckien	219	124	95	226	117	109	259	137	122	256	147	109	233	131	102
Tyskland	2 396	1 269	1 127	2 555	1 336	1 219	2 585	1 361	1 224	2 450	1 299	1 151	2 211	1 198	1 013

3 B. (forts.)

Geografiskt område Land ¹	2010/11			2011/12			2012/13			2013/14			2014/15		
	Totalt	Kv.	Män	Totalt	Kv.	Män	Totalt	Kv.	Män	Totalt	Kv.	Män	Totalt	Kv.	Män
Ungern	68	35	33	55	32	23	61	36	25	37	21	16	41	24	17
Österrike	429	235	194	415	240	175	426	249	177	418	237	181	420	257	163
Europa utom EU28 och Norden	935	439	496	1 055	486	569	943	479	464	729	386	343	595	296	299
Makedonien	41	16	25	53	10	9
Ryssland	142	84	58	134	96	38	117	77	40	84	64	20	63	43	20
Schweiz	213	85	128	240	102	138	261	110	151	272	136	136	268	108	160
Serbien	5	9	-	-	-	5	-	-	-
Serbien och Montenegro	-	-	-	12	12	-	-	-
Turkiet	388	202	186	412	201	211	372	211	161	319	165	154	239	129	110
Ukraina	140	47	93	190	66	124	145	42	103	33	8	25	12	5	7
Vitryssland	-	-	-	24
Afrika	106	43	63	130	68	62	142	76	66	143	77	66	141	72	69
Botswana	5	8	7	6
Egypten	26	7
Etiopien	5	11	5	6	10	8
Gambia	-	-	-	8	-	-	-	-	-	-
Ghana	8	8	13	8	5	9	7
Kenya	7	15	8	7	20	11	9	19	9	10	23	10	13
Marocko	-	-	-	7
Mocambique	-	-	-	-	-	-	-	-	-	5
Namibia	6	6	6	6	-	12	6	6
Sydafrika	12	6	6	23	14	9	33	20	13	35	21	14	32	23	9
Tanzania	20	9	11	17	8	9	21	7	14	27	14	13	27	11	16
Uganda	14	8	6	18	9	9	14	5	9	8	13	7	6
Zambia	6	7
Nordamerika	1 113	576	537	1 173	608	565	1 126	594	532	1 160	624	536	1 185	626	559
Costa Rica	11	6	5	6
Kanada	347	180	167	348	186	162	341	193	148	373	193	180	380	196	184
Kuba	14	12	5	7	10	5	5
Mexiko	137	58	79	138	54	84	122	46	76	134	64	70	119	52	67
USA	598	316	282	669	358	311	646	344	302	636	359	277	674	371	303
Sydamerika	154	65	89	143	43	100	138	61	77	171	75	96	161	63	98
Argentina	18	8	10	16	9	16	5	11	17	7	10
Bolivia	6	5	5
Brasilien	59	25	34	63	20	43	64	30	34	81	42	39	72	31	41
Chile	21	5	16	21	26	9	17	23	26	6	20
Colombia	24	13	11	6	5	8	9
Ecuador	-	-	-	5
Peru	13	7	6	18	8	10	14	17	11	6	19	7	12
Uruguay	7
Venezuela	14	11	5	6	10	11	5	-	5
Asien	2 182	1 192	990	2 164	1 248	916	1 948	1 134	814	2 189	1 276	913	2 349	1 460	889
Afghanistan	11	-	-	-	-	-	-	-	-	-	-	-	-
Bangladesh	5	5	6

3 B. (forts.)

Geografiskt område	2010/11			2011/12			2012/13			2013/14			2014/15		
	Totalt	Kv.	Män	Totalt	Kv.	Män	Totalt	Kv.	Män	Totalt	Kv.	Män	Totalt	Kv.	Män
Land ¹															
Filippinerna	8	8	8
Hongkong	13	15	10	5	12	15	9	6	5	5	-
Indien	302	84	218	191	39	152	107	28	79	134	40	94	132	43	89
Indonesien	36	16	20	12	7	5	10	5	5	5	13
Israel	-	-	-	6	12	6	6	11
Japan	151	86	65	192	115	77	192	119	73	203	114	89	213	138	75
Jordanien	6	7	-	7	14	7	7
Kambodja	5	-	-	-
Kazakstan	7	15	8	8	-	9
Kina	906	541	365	880	558	322	741	453	288	855	544	311	923	609	314
Korea, Syd-	207	143	64	259	193	66	251	172	79	251	165	86	302	218	84
Laos	5	-	-	-	-	-	-	-	-	-
Libanon	5	7
Malaysia	7	7	15	10	5	11	6	5	7
Pakistan	9
Palestina	5	16	7	9	12	6	6
Singapore	337	170	167	371	173	198	399	182	217	401	194	207	421	208	213
Sri Lanka	-	-	-	6	9	14	14
Syrien	8
Tadjikistan	5	-	-	-	-	-	-
Taiwan	70	44	26	86	50	36	84	63	21	104	62	42	118	77	41
Thailand	63	47	16	39	30	9	46	36	10	89	74	15	93	74	19
Vietnam	26	18	8	28	20	8	24	17	7	29	20	9	26	18	8
Oceanien	402	224	178	441	255	186	459	254	205	488	271	217	508	276	232
Australien	359	200	159	409	236	173	427	235	192	450	248	202	469	250	219
Nya Zeeland	40	23	17	32	19	13	30	18	12	38	23	15	39	26	13
FREEMOVER-STUDENTER	31 865	13 042	18 823	23 016	10 151	12 865	19 001	9 208	9 793	18 576	9 339	9 237	19 725	9 924	9 801
EU/EES och Schweiz	5 639	3 213	2 426	6 155	3 483	2 672	7 142	3 999	3 143	7 706	4 320	3 386	7 644	4 376	3 268
Länder utanför EU/EES	19 624	6 905	12 719	12 801	4 747	8 054	7 790	3 165	4 625	6 477	2 766	3 711	7 113	2 968	4 145
Okänt land	6 635	2 930	3 705	4 064	1 923	2 141	4 070	2 044	2 026	4 395	2 254	2 141	4 968	2 580	2 388
Norden utom Sverige	2 277	1 532	745	2 260	1 509	751	2 407	1 625	782	2 509	1 732	777	2 639	1 842	797
Danmark	211	138	73	205	126	79	233	155	78	232	146	86	235	151	84
Finland	1 463	1 041	422	1 410	1 006	404	1 525	1 084	441	1 684	1 236	448	1 842	1 346	496
Island	194	106	88	229	123	106	245	123	122	214	100	114	178	86	92
Norge	409	247	162	416	254	162	404	263	141	379	250	129	384	259	125
EU28 utom Norden	3 305	1 649	1 656	3 838	1 944	1 894	4 678	2 347	2 331	5 134	2 556	2 578	4 949	2 503	2 446
Belgien	40	17	23	53	27	26	55	29	26	63	32	31	46	23	23
Bulgarien	109	51	58	141	73	68	181	79	102	170	73	97	150	65	85
Cypern	7	9	14	6	8	25	12	13	24	12	12
Estland	104	83	21	109	82	27	118	82	36	126	88	38	115	82	33
Frankrike	401	124	277	395	109	286	432	126	306	413	131	282	397	144	253
Grekland	167	66	101	287	113	174	511	221	290	607	267	340	554	260	294
Irland	33	9	24	44	16	28	54	21	33	49	22	27	49	22	27
Italien	201	64	137	205	59	146	272	84	188	303	109	194	332	131	201

3 B. (forts.)

Geografiskt område Land ¹	2010/11			2011/12			2012/13			2013/14			2014/15		
	Totalt	Kv.	Män	Totalt	Kv.	Män	Totalt	Kv.	Män	Totalt	Kv.	Män	Totalt	Kv.	Män
Kroatien	28	15	13	18	8	10	12	5	7	19	12	7	25	13	12
Lettland	76	49	27	103	72	31	99	65	34	96	61	35	104	67	37
Litauen	158	105	53	188	120	68	204	137	67	179	117	62	166	106	60
Luxemburg	7	11	9
Malta	8	5	6
Nederländerna	126	48	78	186	81	105	209	89	120	264	129	135	238	123	115
Polen	174	122	52	185	131	54	205	147	58	225	152	73	215	145	70
Portugal	45	19	26	60	26	34	70	29	41	85	36	49	72	35	37
Rumänien	129	82	47	199	116	83	224	122	102	194	116	78	173	113	60
Slovakien	19	24	16	8	36	21	15	55	31	24	61	32	29
Slovenien	11	16	11	5	19	12	7	30	21	9	28	17	11
Spanien	258	113	145	228	101	127	296	127	169	348	136	212	343	146	197
Storbritannien och Nordirland	171	63	108	215	88	127	271	110	161	301	119	182	320	127	193
Tjeckien	33	24	9	43	32	11	49	34	15	51	35	16	51	29	22
Tyskland	897	508	389	983	579	404	1 186	711	475	1 329	742	587	1 301	712	589
Ungern	40	17	23	46	24	22	58	33	25	76	44	32	69	37	32
Österrike	73	41	32	92	52	40	91	50	41	109	62	47	103	54	49
Europa utom EU28 och Norden	1 849	1 088	761	1 296	789	507	870	512	358	718	437	281	756	481	275
Albanien	43	24	19	29	18	11	22	14	8	20	13	7	27	21	6
Bosnien-Hercegovina	19	12	7	17	8	9	11	5	6	11	6	5	17	7	10
Kosovo	10	7	9	11	5	6	14	6	8
Makedonien	58	33	25	35	24	11	31	15	16	18	9	9	26	13	13
Moldavien	35	18	17	18	11	7	15	8	7	22	12	10	29	17	12
Ryssland	557	436	121	404	313	91	282	203	79	234	179	55	216	168	48
Schweiz	56	32	24	56	30	26	57	27	30	63	32	31	56	31	25
Serbien	47	23	24	44	25	19	37	22	15	32	18	14	46	25	21
Turkiet	591	208	383	351	133	218	185	69	116	140	54	86	154	69	85
Ukraina	294	198	96	232	150	82	151	92	59	115	71	44	117	81	36
Vitryssland	132	99	33	95	72	23	64	48	16	47	36	11	51	41	10
Afrika	1 904	427	1 477	1 224	297	927	785	194	591	679	184	495	940	268	672
Algeriet	10	7
Botswana	-	-	-	5
Burkina Faso	-	-	-	5
Egypten	91	8	83	68	5	63	39	5	34	47	12	35	45	13	32
Eritrea	8	5	6	6	6
Etiopien	539	120	419	345	78	267	174	37	137	125	35	90	135	24	111
Gambia	-	-	-	5	8
Ghana	155	22	133	100	8	92	54	7	47	51	6	45	52	12	40
Kamerun	335	78	257	175	43	132	106	21	85	78	17	61	81	26	55
Kenya	50	33	17	51	32	19	38	28	10	30	20	10	64	36	28
Kongo, Demokratiska Republiken	5
Marocko	21	7	14	13	12	16	6	10	22	6	16
Mauritius	5	-	-	-
Mocambique	10	10	5	5	5	-	5
Nigeria	390	56	334	246	40	206	183	25	158	150	25	125	144	32	112
Rwanda	14	9	15	13	36	11	25
Somalia	5	5	5

3 B. (forts.)

Geografiskt område Land ¹	2010/11			2011/12			2012/13			2013/14			2014/15		
	Totalt	Kv.	Män	Totalt	Kv.	Män	Totalt	Kv.	Män	Totalt	Kv.	Män	Totalt	Kv.	Män
Sudan	45	7	38	27	6	21	12	15	5	10	37	13	24
Sydafrika	26	9	17	22	8	14	22	10	12	16	5	11	30	9	21
Tanzania	65	22	43	37	19	18	25	10	15	24	7	17	51	12	39
Tunisien	6	5	8	10	5	5
Uganda	58	24	34	50	24	26	35	16	19	29	9	20	95	28	67
Zambia	19	6	13	14	16	6	10	16	8	8	44	11	33
Zimbabwe	16	7	9	13	8	5	6	7	28	6	22
Nordamerika	1 081	518	563	796	380	416	568	306	262	560	299	261	602	315	287
Costa Rica	10	8	8	8	7
Dominikanska Republiken	9	7	5	8
Guatemala	8	5	6	7
Honduras	9	6
Jamaica	8	10	6
Kanada	261	149	112	171	92	79	98	56	42	81	49	32	95	58	37
Kuba	5	5
Mexiko	187	67	120	122	42	80	77	28	49	76	28	48	89	32	57
Nicaragua	8
Trinidad och Tobago	6	9	8	7
USA	555	269	286	443	213	230	347	192	155	355	193	162	376	199	177
Sydamerika	308	152	156	247	122	125	176	80	96	227	96	131	253	110	143
Argentina	15	8	7	9	10	18	9	9	10	5	5
Bolivia	7	7	6
Brasilien	92	46	46	72	37	35	57	26	31	87	33	54	114	44	70
Chile	21	12	9	10	11	5	6	19	9	10	17	8	9
Colombia	94	38	56	88	38	50	52	26	26	49	24	25	50	21	29
Ecuador	20	11	9	15	8	7	9	15	6	9	17	9	8
Peru	34	21	13	21	13	8	12	16	9	7	12	5	7
Uruguay	6	-	-	-
Venezuela	17	7	10	20	10	10	17	5	12	16	25	13	12
Asien	14 420	4 702	9 718	9 212	3 152	6 060	5 399	2 080	3 319	4 293	1 753	2 540	4 548	1 784	2 764
Afghanistan	12	8	6	7
Armenien	63	38	25	29	14	15	15	5	10	13	5	8	14
Azerbajdzjan	55	16	39	35	8	27	21	20	9	11	17	9	8
Bahrain	6
Bangladesh	1 379	139	1 240	836	84	752	512	75	437	347	65	282	427	83	344
Filippinerna	10	5	5	6	5	14	11	6	5
Georgien	59	29	30	32	16	16	20	9	11	35	20	15	41	26	15
Hongkong	9
Indien	1 977	291	1 686	1 319	210	1 109	689	121	568	645	125	520	914	218	696
Indonesien	72	31	41	54	21	33	40	22	18	47	31	16	88	46	42
Irak	45	12	33	33	15	18	25	11	14	18	8	10	18	12	6
Iran	2 723	1 266	1 457	1 909	896	1 013	1 111	568	543	720	391	329	590	316	274
Israel	22	6	16	17	6	11	13	7	6	16	10	6	16	10	6
Japan	124	88	36	96	72	24	67	46	21	66	41	25	76	48	28
Jordanien	61	10	51	34	27	5	22	22	5	17	25
Kambodja	5	7	11	6	5

3 B. (forts.)

Geografiskt område Land ¹	2010/11			2011/12			2012/13			2013/14			2014/15		
	Totalt	Kv.	Män	Totalt	Kv.	Män	Totalt	Kv.	Män	Totalt	Kv.	Män	Totalt	Kv.	Män
Kazakstan	32	18	14	27	16	11	20	15	14
Kina	3 538	1 968	1 570	2 418	1 349	1 069	1 597	907	690	1 378	745	633	1 261	677	584
Kirgizistan	17	11	6	8	6	7	8
Korea, Syd-	91	65	26	57	36	21	39	29	10	27	22	5	35	27	8
Libanon	46	9	37	35	10	25	23	8	15	20	10	10	22	8	14
Malaysia	36	15	21	21	8	13	10	8	13	5	8
Maldiverna	-	-	-	-	-	-	5
Mongoliet	33	20	13	24	15	9	11	9	7
Myanmar	7	5	6
Nepal	279	39	240	196	25	171	86	15	71	49	10	39	42	8	34
Pakistan	2 934	168	2 766	1 584	105	1 479	792	80	712	569	85	484	583	86	497
Saudiarabien	12	-	12	7	11	10	13
Singapore	24	14	10	14	12	7	5	13	8	5	26	18	8
Sri Lanka	39	17	22	19	5	-	5	13	27	9	18
Syrien	36	6	30	23	19	26	56	13	43
Tadjikistan	17	7	10	11
Taiwan	56	36	20	44	25	19	38	26	12	34	25	9	38	23	15
Thailand	342	222	120	137	86	51	63	34	29	53	29	24	59	35	24
Uzbekistan	47	18	29	29	9	20	18	5	13	16	9	7	9
Vietnam	203	122	81	117	74	43	62	34	28	47	34	13	53	35	18
Yemen	12	11	5	-	5
Oceanien	116	47	69	82	36	46	47	18	29	60	26	34	65	36	29
Australien	93	38	55	66	30	36	40	14	26	41	16	25	59	31	28
Fiji	-	-	-	6
Nya Zeeland	21	8	13	15	6	9	6	10
F.d. Sovjetunionen	3	3	-	1	1	-	2	2	-	2	2	-	4	4	-

¹ Länder med minst 5 studenter särredovisas. För länder redovisas inte uppdelning på kön om antalet understiger 5 personer.

4 A. Inresande freemover-studenter för första gången i svensk högskoleutbildning, samt därav betalande, läsåren 2012/13– 2014/15 fördelade efter geografiskt område, land och kön

4 A. Freemover-students from abroad in Swedish higher education for first time, academic year 2012/13– 2014/15 by geographic area, country and sex

Geografiskt område Land ¹	Samtliga freemover-studenter									Därav betalande freemover-studenter								
	2012/13			2013/14			2014/15			2012/13			2013/14			2014/15		
	Totalt	Kv.	Män	Totalt	Kv.	Män	Totalt	Kv.	Män	Totalt	Kv.	Män	Totalt	Kv.	Män	Totalt	Kv.	Män
FREEMOVER-STUDENTER	6 815	3 479	3 336	7 478	3 767	3 711	8 558	4 082	4 476	1 483	626	857	1 842	788	1 054	2 817	1 080	1 737
EU/EES och Schweiz	2 619	1 369	1 250	2 603	1 387	1 216	2 287	1 200	1 087	-	-	-	-	-	-	-	-	-
Belgien	27	10	17	27	10	17	16	6	10	-	-	-	-	-	-	-	-	-
Bulgarien	89	36	53	68	34	34	42	16	26	-	-	-	-	-	-	-	-	-
Cypern	15	8	7	-	-	-	-	-	-	-	-	-
Danmark	73	50	23	61	34	27	61	34	27	-	-	-	-	-	-	-	-	-
Estland	48	27	21	35	25	10	36	24	12	-	-	-	-	-	-	-	-	-
Finland	418	288	130	446	333	113	505	366	139	-	-	-	-	-	-	-	-	-
Frankrike	192	45	147	160	48	112	177	53	124	-	-	-	-	-	-	-	-	-
Grekland	272	119	153	249	113	136	158	68	90	-	-	-	-	-	-	-	-	-
Irland	22	9	13	19	12	7	9	-	-	-	-	-	-	-	-	-
Island	91	39	52	73	33	40	68	29	39	-	-	-	-	-	-	-	-	-
Italien	120	38	82	110	44	66	116	39	77	-	-	-	-	-	-	-	-	-
Kroatien	13	10	5	5	-	-	-	-	-	-	-	-	-
Lettland	33	21	12	20	13	7	34	16	18	-	-	-	-	-	-	-	-	-
Litauen	75	48	27	46	23	23	39	23	16	-	-	-	-	-	-	-	-	-
Luxemburg	6	6	-	-	-	-	-	-	-	-	-
Nederländerna	90	40	50	119	58	61	76	37	39	-	-	-	-	-	-	-	-	-
Norge	99	72	27	98	70	28	95	72	23	-	-	-	-	-	-	-	-	-
Polen	60	39	21	57	37	20	63	37	26	-	-	-	-	-	-	-	-	-
Portugal	22	11	11	30	12	18	26	13	13	-	-	-	-	-	-	-	-	-
Rumänien	85	38	47	63	38	25	52	34	18	-	-	-	-	-	-	-	-	-
Schweiz	16	6	10	19	11	8	17	7	10	-	-	-	-	-	-	-	-	-
Slovakien	16	10	6	24	13	11	13	5	8	-	-	-	-	-	-	-	-	-
Slovenien	7	12	11	6	5	-	-	-	-	-	-	-	-	-
Spanien	101	39	62	102	44	58	79	35	44	-	-	-	-	-	-	-	-	-
Storbritannien och Nordirland	120	51	69	133	48	85	115	43	72	-	-	-	-	-	-	-	-	-
Tjeckien	18	13	5	17	8	9	8	-	-	-	-	-	-	-	-	-
Tyskland	452	275	177	509	258	251	401	196	205	-	-	-	-	-	-	-	-	-
Ungern	26	15	11	32	18	14	19	7	12	-	-	-	-	-	-	-	-	-
Österrike	34	16	18	38	20	18	33	18	15	-	-	-	-	-	-	-	-	-
Övriga Europa	247	144	103	215	125	90	298	181	117	183	104	79	159	93	66	201	126	75
Albanien	10	6	14	9	5	7	9
Bosnien-Hercegovina	14	6	8	6
Kosovo	5	7	5	5
Makedonien	15	5	10	8	13	6	7	12	5	13	6	7
Moldavien	5	8	15	10	5	8
Ryssland	81	54	27	63	44	19	75	54	21	56	35	21	47	32	15	52	35	17
Serbien	20	11	9	19	10	9	27	13	14	13	7	6	10	5	5	14	8	6
Turkiet	51	22	29	53	21	32	62	31	31	40	18	22	40	17	23	38	22	16
Ukraina	44	28	16	37	24	13	58	39	19	36	23	13	31	20	11	43	28	15
Vitryssland	13	13	13	11	11	13

4 A. (forts.)

Geografiskt område Land ¹	Samtliga freemover-studenter									Därav betalande freemover-studenter								
	2012/13			2013/14			2014/15			2012/13			2013/14			2014/15		
	Totalt	Kv.	Män	Totalt	Kv.	Män	Totalt	Kv.	Män	Totalt	Kv.	Män	Totalt	Kv.	Män	Totalt	Kv.	Män
Afrika	138	43	95	182	67	115	504	149	355	106	31	75	126	44	82	434	130	304
Algeriet	-	-	-	5	-	-	-
Egypten	10	24	8	16	22	8	14	5	-	5	12	5	7	13	6	7
Etiopien	27	8	19	24	9	15	67	10	57	21	6	15	16	62	10	52
Gambia	-	-	-	5	-	-	-	5
Ghana	13	18	14	5	9	13	16	10
Kamerun	7	19	9	10	-	-	-	5	18	8	10
Kenya	10	11	5	6	47	23	24	9	10	44	22	22
Marocko	5	8	12	7
Nigeria	19	5	14	15	45	12	33	15	10	38	9	29
Rwanda	7	29	9	20	6	25	9	16
Sudan	30	11	19	29	10	19
Sydafrika	5	8	18	6	12	8
Tanzania	9	9	35	6	29	7	9	34	6	28
Tunisien	5	5
Uganda	10	7	71	21	50	7	6	69	21	48
Zambia	6	7	36	7	29	6	6	33	6	27
Zimbabwe	-	-	-	22	-	-	-	18
Nordamerika	224	123	101	249	131	118	272	136	136	124	64	60	134	70	64	141	76	65
Costa Rica	5
Dominikanska Republiken	-	-	-	5	-	-	-
Kanada	36	22	14	28	17	11	40	23	17	24	14	10	16	9	7	22	13	9
Mexiko	31	9	22	45	19	26	48	20	28	17	26	9	17	33	14	19
Trinidad och Tobago	5	5	-	5	5	-
USA	137	77	60	147	75	72	168	83	85	71	36	35	68	36	32	75	42	33
Sydamerika	66	27	39	114	42	72	142	55	87	32	13	19	70	29	41	97	34	63
Argentina	5	8
Brasilien	18	51	16	35	81	28	53	9	39	13	26	57	18	39
Chile	5	7	5	-	-	-
Colombia	20	13	7	28	13	15	25	8	17	14	9	5	16	9	7	20	6	14
Ecuador	5	9	7	5	5
Venezuela	5	6	13	7	6	5
Asien	1 070	469	601	1 302	548	754	1 854	693	1 161	810	318	492	1 056	411	645	1 571	534	1 037
Armenien	5	9	8
Azerbajdzjan	5	7	6	5	6
Bangladesh	54	22	32	48	16	32	147	39	108	27	7	20	33	8	25	134	33	101
Filippinerna	5	10	8	7	6
Georgien	6	22	15	7	18	6	21	14	7	16
Indien	210	50	160	319	69	250	575	130	445	163	30	133	258	45	213	529	105	424
Indonesien	22	12	10	29	18	11	60	29	31	15	10	5	23	14	9	51	25	26
Irak	6	10	7
Iran	145	82	63	147	72	75	137	67	70	104	51	53	117	51	66	109	49	60
Israel	6	5
Japan	17	9	8	15	6	9	26	15	11	7	10	5	5
Jordanien	5	7	9	7	8
Kambodja	10	5	5	10	5	5

4 A. (forts.)

Geografiskt område Land ¹	Samtliga freemover-studenter									Därav betalande freemover-studenter								
	2012/13			2013/14			2014/15			2012/13			2013/14			2014/15		
	Totalt	Kv.	Män	Totalt	Kv.	Män	Totalt	Kv.	Män	Totalt	Kv.	Män	Totalt	Kv.	Män	Totalt	Kv.	Män
Kazakstan	6	6
Kina	385	194	191	401	203	198	468	227	241	339	168	171	358	178	180	406	189	217
Korea, Syd-	9	8	9	5	5
Libanon	7	6	9	8
Malaysia	6
Nepal	5	7	15	9
Pakistan	93	31	62	127	40	87	160	47	113	72	12	60	104	26	78	134	29	105
Saudiarabien	5	6	5
Singapore	6	12
Sri Lanka	8	19	5	14	6	16
Syrien	8	12	34	9	25	7	27	7	20
Taiwan	12	11	13	6	9	7
Thailand	24	13	11	33	22	11	32	19	13	15	7	8	25	15	10	23	15	8
Uzbekistan	5	5
Vietnam	10	17	10	7	24	17	7	6	11	6	5	21	15	6
Oceanien	15	7	8	24	12	12	25	13	12	5	2	3	10	5	5	11	5	6
Australien	12	6	6	12	6	6	23	12	11	5	10	5	5
Fiji	-	-	-	6	-	-	-
Sovjetunionen	2	2	-	-	-	-	1	1	-	-	-	-	-	-	-	-	-	-
Okänt	2 434	1 295	1 139	2 789	1 455	1 334	3 175	1 654	1 521	209	92	117	286	135	151	345	166	179

1 Länder med minst 5 studenter särredovisas. För länder redovisas inte uppdelning på kön om antalet understiger 5 personer.

4 B. Inresande freemover-studenter i svensk högskoleutbildning, samt därav betalande, läsåren 2012/13– 2014/15 fördelade efter geografiskt område, land och kön

4 B. Freemover-students from abroad in Swedish higher education, academic year 2012/13– 2014/15 by geographic area, country and sex

Geografiskt område Land ¹	Samtliga freemover-studenter									Därav betalande freemover-studenter								
	2012/13			2013/14			2014/15			2012/13			2013/14			2014/15		
	Totalt	Kv.	Män	Totalt	Kv.	Män	Totalt	Kv.	Män	Totalt	Kv.	Män	Totalt	Kv.	Män	Totalt	Kv.	Män
FREEMOVER-STUDENTER	19 001	9 208	9 793	18 576	9 339	9 237	19 725	9 924	9 801	2 622	1 149	1 473	3 234	1 396	1 838	4 293	1 740	2 553
EU/EES och Schweiz	7 142	3 999	3 143	7 706	4 320	3 386	7 644	4 376	3 268	-	-	-	-	-	-	-	-	-
Belgien	55	29	26	63	32	31	46	23	23	-	-	-	-	-	-	-	-	-
Bulgarien	181	79	102	170	73	97	150	65	85	-	-	-	-	-	-	-	-	-
Cypern	14	6	8	25	12	13	24	12	12	-	-	-	-	-	-	-	-	-
Danmark	233	155	78	232	146	86	235	151	84	-	-	-	-	-	-	-	-	-
Estland	118	82	36	126	88	38	115	82	33	-	-	-	-	-	-	-	-	-
Finland	1 525	1 084	441	1 684	1 236	448	1 842	1 346	496	-	-	-	-	-	-	-	-	-
Frankrike	432	126	306	413	131	282	397	144	253	-	-	-	-	-	-	-	-	-
Grekland	511	221	290	607	267	340	554	260	294	-	-	-	-	-	-	-	-	-
Irland	54	21	33	49	22	27	49	22	27	-	-	-	-	-	-	-	-	-
Island	245	123	122	214	100	114	178	86	92	-	-	-	-	-	-	-	-	-
Italien	272	84	188	303	109	194	332	131	201	-	-	-	-	-	-	-	-	-
Kroatien	12	5	7	19	12	7	25	13	12	-	-	-	-	-	-	-	-	-
Lettland	99	65	34	96	61	35	104	67	37	-	-	-	-	-	-	-	-	-
Litauen	204	137	67	179	117	62	166	106	60	-	-	-	-	-	-	-	-	-
Luxemburg	7	11	9	-	-	-	-	-	-	-	-	-
Malta	5	6	-	-	-	-	-	-	-	-	-
Nederländerna	209	89	120	264	129	135	238	123	115	-	-	-	-	-	-	-	-	-
Norge	404	263	141	379	250	129	384	259	125	-	-	-	-	-	-	-	-	-
Polen	205	147	58	225	152	73	215	145	70	-	-	-	-	-	-	-	-	-
Portugal	70	29	41	85	36	49	72	35	37	-	-	-	-	-	-	-	-	-
Rumänien	224	122	102	194	116	78	173	113	60	-	-	-	-	-	-	-	-	-
Schweiz	57	27	30	63	32	31	56	31	25	-	-	-	-	-	-	-	-	-
Slovakien	36	21	15	55	31	24	61	32	29	-	-	-	-	-	-	-	-	-
Slovenien	19	12	7	30	21	9	28	17	11	-	-	-	-	-	-	-	-	-
Spanien	296	127	169	348	136	212	343	146	197	-	-	-	-	-	-	-	-	-
Storbritannien och Nordirland	271	110	161	301	119	182	320	127	193	-	-	-	-	-	-	-	-	-
Tjeckien	49	34	15	51	35	16	51	29	22	-	-	-	-	-	-	-	-	-
Tyskland	1 186	711	475	1 329	742	587	1 301	712	589	-	-	-	-	-	-	-	-	-
Ungern	58	33	25	76	44	32	69	37	32	-	-	-	-	-	-	-	-	-
Österrike	91	50	41	109	62	47	103	54	49	-	-	-	-	-	-	-	-	-
Övriga Europa	813	485	328	655	405	250	700	450	250	308	175	133	293	172	121	324	205	119
Albanien	22	14	8	20	13	7	27	21	6	8	10	5	5	12
Bosnien-Hercegovina	11	5	6	11	6	5	17	7	10	5	6
Kosovo	9	11	5	6	14	6	8	8	10	5	5
Makedonien	31	15	16	18	9	9	26	13	13	15	5	10	6	17	9	8
Moldavien	15	8	7	22	12	10	29	17	12	7	10
Ryssland	282	203	79	234	179	55	216	168	48	95	58	37	89	61	28	85	60	25
Serbien	37	22	15	32	18	14	46	25	21	18	11	7	15	9	6	24	13	11
Turkiet	185	69	116	140	54	86	154	69	85	73	36	37	80	38	42	77	42	35
Ukraina	151	92	59	115	71	44	117	81	36	67	40	27	53	32	21	63	43	20
Vitryssland	64	48	16	47	36	11	51	41	10	22	13	9	20	14	6	20	15	5

4 B. (forts.)

Geografiskt område Land ¹	Samtliga freemover-studenter									Därav betalande freemover-studenter								
	2012/13			2013/14			2014/15			2012/13			2013/14			2014/15		
	Totalt	Kv.	Män	Totalt	Kv.	Män	Totalt	Kv.	Män	Totalt	Kv.	Män	Totalt	Kv.	Män	Totalt	Kv.	Män
Afrika	785	194	591	679	184	495	940	268	672	202	64	138	215	71	144	539	171	368
Algeriet	7	-	-	-
Botswana	5
Burkina Faso	5	5
Egypten	39	5	34	47	12	35	45	13	32	7	16	6	10	21	9	12
Eritrea	6	6	6	5
Etiopien	174	37	137	125	35	90	135	24	111	42	9	33	26	7	19	72	12	60
Gambia	-	-	-	5	8	-	-	-	8
Ghana	54	7	47	51	6	45	52	12	40	18	26	5	21	23	6	17
Kamerun	106	21	85	78	17	61	81	26	55	8	9	24	11	13
Kenya	38	28	10	30	20	10	64	36	28	20	12	8	16	9	7	51	27	24
Marocko	12	16	6	10	22	6	16	7	10
Mocambique	5	5	5	-	5
Nigeria	183	25	158	150	25	125	144	32	112	21	6	15	21	42	12	30
Rwanda	15	13	36	11	25	8	9	31	11	20
Somalia	5	5	-	-	-	-	-	-	-	-	-
Sudan	12	15	5	10	37	13	24	6	32	11	21
Sydafrika	22	10	12	16	5	11	30	9	21	11	5	6
Tanzania	25	10	15	24	7	17	51	12	39	15	6	9	15	41	8	33
Tunisien	5	8	10	5	5	5
Uganda	35	16	19	29	9	20	95	28	67	21	10	11	15	81	25	56
Zambia	16	6	10	16	8	8	44	11	33	9	11	5	6	40	9	31
Zimbabwe	6	7	28	6	22	20
Nordamerika	568	306	262	560	299	261	602	315	287	211	109	102	240	123	117	262	141	121
Costa Rica	8	8	7	6	5
Dominikanska Republiken	5	8	5
Guatemala	5	6	7	5
Jamaica	6
Kanada	98	56	42	81	49	32	95	58	37	36	20	16	35	21	14	38	23	15
Mexiko	77	28	49	76	28	48	89	32	57	33	10	23	44	14	30	58	21	37
Trinidad och Tobago	8	7	5	5	-	6	6	-
USA	347	192	155	355	193	162	376	199	177	126	65	61	132	68	64	140	80	60
Sydamerika	176	80	96	227	96	131	253	110	143	59	24	35	99	41	58	135	53	82
Argentina	10	18	9	9	10	5	5
Bolivia	6
Brasilien	57	26	31	87	33	54	114	44	70	16	5	11	48	16	32	67	24	43
Chile	11	5	6	19	9	10	17	8	9	6
Colombia	52	26	26	49	24	25	50	21	29	23	14	9	23	14	9	32	11	21
Ecuador	9	15	6	9	17	9	8	7	11	5	6
Peru	12	16	9	7	12	5	7
Venezuela	17	5	12	16	25	13	12	8	6	8
Asien	5 399	2 080	3 319	4 293	1 753	2 540	4 548	1 784	2 764	1 537	653	884	2 000	813	1 187	2 549	951	1 598
Afghanistan	6	7	-	-	-	..	-	-	..
Armenien	15	5	10	13	5	8	14	9
Azerbajdzjan	21	20	9	11	17	9	8	9	9

4 B. (forts.)

Geografiskt område Land ¹	Samtliga freemover-studenter									Därav betalande freemover-studenter								
	2012/13			2013/14			2014/15			2012/13			2013/14			2014/15		
	Totalt	Kv.	Män	Totalt	Kv.	Män	Totalt	Kv.	Män	Totalt	Kv.	Män	Totalt	Kv.	Män	Totalt	Kv.	Män
Bangladesh	512	75	437	347	65	282	427	83	344	58	12	46	50	13	37	154	39	115
Filippinerna	5	14	11	6	5	8	7
Georgien	20	9	11	35	20	15	41	26	15	8	25	15	10	28	21	7
Hongkong	9	-	-	-	-	-	-	-	-	-
Indien	689	121	568	645	125	520	914	218	696	239	44	195	378	64	314	721	147	574
Indonesien	40	22	18	47	31	16	88	46	42	17	10	7	35	22	13	74	38	36
Irak	25	11	14	18	8	10	18	12	6	5	6
Iran	1 111	568	543	720	391	329	590	316	274	218	96	122	208	95	113	187	81	106
Israel	13	7	6	16	10	6	16	10	6
Japan	67	46	21	66	41	25	76	48	28	17	9	8	19	9	10	15	7	8
Jordanien	27	5	22	22	5	17	25	12	5	7	14
Kambodja	5	7	11	6	5	7	11	6	5
Kazakstan	20	15	14	6	6	8
Kina	1 597	907	690	1 378	745	633	1 261	677	584	749	395	354	939	459	480	901	438	463
Kirgizistan	6	7	8
Korea, Syd-	39	29	10	27	22	5	35	27	8	11	6	5	9	14	9	5
Libanon	23	8	15	20	10	10	22	8	14	6	5	9
Malaysia	10	8	13	5	8	7
Maldiverna	5	5
Mongoliet	11	9	7	-	5	5	-	-
Myanmar	5	6
Nepal	86	15	71	49	10	39	42	8	34	5	8	13
Pakistan	792	80	712	569	85	484	583	86	497	94	17	77	141	33	108	178	34	144
Saudiarabien	11	10	13	7
Singapore	12	7	5	13	8	5	26	18	8	6	8	11
Sri Lanka	5	-	5	13	27	9	18	7	19	6	13
Syrien	19	26	56	13	43	6	-	6	10	30	8	22
Taiwan	38	26	12	34	25	9	38	23	15	17	11	6	19	16
Thailand	63	34	29	53	29	24	59	35	24	23	12	11	34	17	17	37	24	13
Uzbekistan	18	5	13	16	9	7	9	6
Vietnam	62	34	28	47	34	13	53	35	18	11	6	5	17	10	7	33	24	9
Yemen	5	-	5	..	-	-	-	..
Oceanien	47	18	29	60	26	34	65	36	29	7	4	3	14	7	7	17	9	8
Australien	40	14	26	41	16	25	59	31	28	6	8	16	9	7
Fiji	-	-	-	6	-	-	-
Nya Zeeland	6	10	-	-	-	-	-	-	-
Sovjetunionen	2	2	-	2	2	-	4	4	-	-	-	-	-	-	-	1	1	-
Okänt	4 070	2 044	2 026	4 396	2 255	2 141	4 969	2 581	2 388	280	117	163	360	163	197	442	196	246

¹ Länder med minst 5 studenter särredovisas. För länder redovisas inte uppdelning på kön om antalet understiger 5 personer.

5 A. Inresande studenter för första gången i svensk högskoleutbildning läsåren 2005/06–2014/15 efter program/kurs, SUN-inriktning och kön

5 A. Students from abroad in Swedish higher education for first time academic year 2005/06–2014/15 by programme/course, field of education and sex

Program/kurs Inriktning Kön	05/06	06/07	07/08	08/09	09/10	10/11	11/12	12/13	13/14	14/15
INRESANDE TOTALT										
Kurs och program	18 183	19 110	21 622	24 204	26 646	29 028	20 631	21 462	21 273	21 767
Kvinnor	8 308	8 628	9 965	11 234	12 098	13 530	10 754	11 308	11 224	11 383
Män	9 875	10 482	11 657	12 970	14 548	15 498	9 877	10 154	10 049	10 384
Allmän utbildning	6	14	-	2	2	-	1	-	-	-
Kvinnor	4	11	-	-	2	-	1	-	-	-
Män	2	3	-	2	-	-	-	-	-	-
Pedagogik och lärarutbildning	572	452	778	600	717	1 061	570	614	591	552
Kvinnor	359	326	484	442	538	721	448	489	470	446
Män	213	126	294	158	179	340	122	125	121	106
Humaniora och konst	3 125	3 389	3 642	3 957	4 151	4 425	3 893	4 083	4 233	3 986
Kvinnor	1 930	2 034	2 178	2 329	2 464	2 800	2 420	2 637	2 669	2 519
Män	1 195	1 355	1 464	1 628	1 687	1 625	1 473	1 446	1 564	1 467
Samhällsvetenskap, juridik, handel, administration	5 465	5 689	6 525	7 195	7 763	8 058	6 670	7 038	7 053	7 206
Kvinnor	2 858	2 940	3 381	3 917	4 102	4 315	3 854	4 052	4 070	4 194
Män	2 607	2 749	3 144	3 278	3 661	3 743	2 816	2 986	2 983	3 012
Naturvetenskap, matematik och data	2 622	2 863	2 626	3 200	3 799	4 628	2 721	2 763	2 720	3 036
Kvinnor	877	946	983	1 243	1 375	1 737	1 192	1 212	1 218	1 314
Män	1 745	1 917	1 643	1 957	2 424	2 891	1 529	1 551	1 502	1 722
Teknik och tillverkning	4 607	5 040	6 059	7 020	7 756	7 928	4 644	4 939	4 666	4 826
Kvinnor	1 095	1 268	1 629	1 909	2 150	2 128	1 397	1 530	1 388	1 451
Män	3 512	3 772	4 430	5 111	5 606	5 800	3 247	3 409	3 278	3 375
Lant- och skogsbruk samt djursjukvård	130	127	138	130	133	132	101	102	96	93
Kvinnor	48	54	61	60	52	60	58	40	53	43
Män	82	73	77	70	81	72	43	62	43	50
Hälsa- och sjukvård samt social omsorg	1 292	1 085	1 226	1 397	1 459	1 986	1 301	1 443	1 400	1 554
Kvinnor	954	793	906	932	951	1 321	972	1 044	1 034	1 108
Män	338	292	320	465	508	665	329	399	366	446
Tjänster	309	383	237	301	388	363	283	296	351	342
Kvinnor	145	215	122	162	216	186	168	175	209	208
Män	164	168	115	139	172	177	115	121	142	134
Okänd	55	68	391	402	478	447	447	184	163	172
Kvinnor	38	41	221	240	248	262	244	129	113	100
Män	17	27	170	162	230	185	203	55	50	72
Kurs	13 723	14 390	15 362	16 254	17 060	17 955	16 241	16 269	15 660	15 268
Kvinnor	6 951	7 052	7 709	8 224	8 696	9 289	8 619	8 808	8 538	8 384
Män	6 772	7 338	7 653	8 030	8 364	8 666	7 622	7 461	7 122	6 884
Pedagogik och lärarutbildning	501	370	665	522	614	954	499	497	477	440
Kvinnor	320	268	413	382	463	646	397	406	391	363
Män	181	102	252	140	151	308	102	91	86	77
Humaniora och konst	2 859	3 086	3 237	3 419	3 663	3 850	3 576	3 731	3 805	3 571
Kvinnor	1 792	1 873	1 958	2 021	2 220	2 422	2 229	2 405	2 382	2 259
Män	1 067	1 213	1 279	1 398	1 443	1 428	1 347	1 326	1 423	1 312
Samhällsvetenskap, juridik, handel, administration	4 356	4 544	4 802	4 840	5 065	4 900	5 078	4 827	4 783	4 842
Kvinnor	2 382	2 369	2 571	2 684	2 790	2 681	2 886	2 819	2 787	2 864
Män	1 974	2 175	2 231	2 156	2 275	2 219	2 192	2 008	1 996	1 978
Naturvetenskap, matematik och data	1 917	2 157	1 895	2 215	2 340	2 605	2 209	2 175	2 001	2 137
Kvinnor	738	818	786	941	999	1 108	970	974	939	949
Män	1 179	1 339	1 109	1 274	1 341	1 497	1 239	1 201	1 062	1 188
Teknik och tillverkning	2 655	2 898	3 344	3 719	3 841	3 757	3 370	3 447	3 073	2 788
Kvinnor	714	812	979	1 143	1 202	1 165	1 043	1 108	959	908
Män	1 941	2 086	2 365	2 576	2 639	2 592	2 327	2 339	2 114	1 880
Lant- och skogsbruk samt djursjukvård	98	116	134	91	107	82	89	87	76	65
Kvinnor	35	48	58	43	46	38	53	30	39	28
Män	63	68	76	48	61	44	36	57	37	37

5 A. (forts.)

Program/kurs Inriktning Kön	05/06	06/07	07/08	08/09	09/10	10/11	11/12	12/13	13/14	14/15
Hälso- och sjukvård samt social omsorg	1 130	936	887	1 008	979	1 401	1 052	1 129	1 069	1 103
Kvinnor	852	692	688	713	691	968	788	819	802	806
Män	278	244	199	295	288	433	264	310	267	297
Tjänster	161	237	177	201	227	206	184	192	216	181
Kvinnor	84	137	96	113	140	115	116	118	127	111
Män	77	100	81	88	87	91	68	74	89	70
Okänd	46	46	221	239	224	200	184	184	160	141
Kvinnor	34	35	160	184	145	146	137	129	112	96
Män	12	11	61	55	79	54	47	55	48	45
Program	4 460	4 720	6 260	7 950	9 586	11 073	4 390	5 193	5 613	6 499
Kvinnor	1 357	1 576	2 256	3 010	3 402	4 241	2 135	2 500	2 686	2 999
Män	3 103	3 144	4 004	4 940	6 184	6 832	2 255	2 693	2 927	3 500
Allmän utbildning	6	14	-	2	2	-	1	-	-	-
Kvinnor	4	11	-	-	2	-	1	-	-	-
Män	2	3	-	2	-	-	-	-	-	-
Pedagogik och lärarutbildning	71	82	113	78	103	107	71	117	114	112
Kvinnor	39	58	71	60	75	75	51	83	79	83
Män	32	24	42	18	28	32	20	34	35	29
Humaniora och konst	266	303	405	538	488	575	317	352	428	415
Kvinnor	138	161	220	308	244	378	191	232	287	260
Män	128	142	185	230	244	197	126	120	141	155
Samhällsvetenskap, juridik, handel, administration	1 109	1 145	1 723	2 355	2 698	3 158	1 592	2 211	2 270	2 364
Kvinnor	476	571	810	1 233	1 312	1 634	968	1 233	1 283	1 330
Män	633	574	913	1 122	1 386	1 524	624	978	987	1 034
Naturvetenskap, matematik och data	705	706	731	985	1 459	2 023	512	588	719	899
Kvinnor	139	128	197	302	376	629	222	238	279	365
Män	566	578	534	683	1 083	1 394	290	350	440	534
Teknik och tillverkning	1 952	2 142	2 715	3 301	3 915	4 171	1 274	1 492	1 593	2 038
Kvinnor	381	456	650	766	948	963	354	422	429	543
Män	1 571	1 686	2 065	2 535	2 967	3 208	920	1 070	1 164	1 495
Lant- och skogsbruk samt djursjukvård	32	11	4	39	26	50	12	15	20	28
Kvinnor	13	6	3	17	6	22	5	10	14	15
Män	19	5	1	22	20	28	7	5	6	13
Hälso- och sjukvård samt social omsorg	162	149	339	389	480	585	249	314	331	451
Kvinnor	102	101	218	219	260	353	184	225	232	302
Män	60	48	121	170	220	232	65	89	99	149
Tjänster	148	146	60	100	161	157	99	104	135	161
Kvinnor	61	78	26	49	76	71	52	57	82	97
Män	87	68	34	51	85	86	47	47	53	64
Okänd	9	22	170	163	254	247	263	-	3	31
Kvinnor	4	6	61	56	103	116	107	-	1	4
Män	5	16	109	107	151	131	156	-	2	27
UTBYTESSTUDENTER										
Kurs och program	10 125	10 871	11 791	12 656	13 818	14 548	14 809	14 647	13 795	13 209
Kvinnor	5 259	5 416	5 997	6 434	7 014	7 538	7 761	7 829	7 457	7 301
Män	4 866	5 455	5 794	6 222	6 804	7 010	7 048	6 818	6 338	5 908
Pedagogik och lärarutbildning	184	184	262	303	348	414	405	414	365	342
Kvinnor	144	151	212	254	288	335	331	347	305	294
Män	40	33	50	49	60	79	74	67	60	48
Humaniora och konst	2 051	2 141	2 191	2 383	2 663	2 864	3 044	3 066	2 959	2 651
Kvinnor	1 318	1 316	1 372	1 451	1 644	1 825	1 909	1 963	1 866	1 726
Män	733	825	819	932	1 019	1 039	1 135	1 103	1 093	925
Samhällsvetenskap, juridik, handel, administration	3 760	4 012	4 254	4 170	4 541	4 524	4 754	4 622	4 569	4 677
Kvinnor	2 041	2 100	2 277	2 312	2 498	2 516	2 701	2 674	2 644	2 737
Män	1 719	1 912	1 977	1 858	2 043	2 008	2 053	1 948	1 925	1 940
Naturvetenskap, matematik och data	1 273	1 454	1 361	1 554	1 726	2 009	1 992	1 881	1 676	1 714
Kvinnor	496	559	582	686	759	884	869	822	793	780
Män	777	895	779	868	967	1 125	1 123	1 059	883	934

5 A. (forts.)

Program/kurs Inriktning Kön	05/06	06/07	07/08	08/09	09/10	10/11	11/12	12/13	13/14	14/15
Teknik och tillverkning	1 828	2 088	2 511	2 954	3 183	3 375	3 241	3 325	2 940	2 563
Kvinnor	497	585	717	884	961	1 051	1 003	1 084	913	845
Män	1 331	1 503	1 794	2 070	2 222	2 324	2 238	2 241	2 027	1 718
Lant- och skogsbruk samt djursjukvård	64	73	70	63	91	82	77	83	75	62
Kvinnor	27	29	30	23	32	39	46	29	38	27
Män	37	44	40	40	59	43	31	54	37	35
Hälso- och sjukvård samt social omsorg	810	730	642	687	696	771	788	920	888	894
Kvinnor	643	558	517	505	508	586	596	682	683	694
Män	167	172	125	182	188	185	192	238	205	200
Tjänster	124	147	137	166	171	161	170	161	163	166
Kvinnor	69	86	82	92	105	84	104	103	103	103
Män	55	61	55	74	66	77	66	58	60	63
Okänd	31	42	363	376	399	348	338	175	160	140
Kvinnor	24	32	208	227	219	218	202	125	112	95
Män	7	10	155	149	180	130	136	50	48	45
Kurs	10 017	10 714	11 496	12 260	13 335	14 087	14 423	14 316	13 467	13 050
Kvinnor	5 214	5 366	5 892	6 275	6 821	7 341	7 610	7 691	7 335	7 235
Män	4 803	5 348	5 604	5 985	6 514	6 746	6 813	6 625	6 132	5 815
Pedagogik och lärutbildning	179	178	262	303	344	411	405	414	364	341
Kvinnor	141	146	212	254	284	334	331	347	304	293
Män	38	32	50	49	60	77	74	67	60	48
Humaniora och konst	2 030	2 131	2 185	2 383	2 654	2 864	3 042	3 065	2 957	2 648
Kvinnor	1 305	1 310	1 370	1 451	1 638	1 825	1 907	1 962	1 864	1 723
Män	725	821	815	932	1 016	1 039	1 135	1 103	1 093	925
Samhällsvetenskap, juridik, handel, administration	3 721	3 967	4 187	4 091	4 456	4 441	4 701	4 425	4 369	4 549
Kvinnor	2 028	2 081	2 243	2 270	2 450	2 464	2 667	2 581	2 551	2 684
Män	1 693	1 886	1 944	1 821	2 006	1 977	2 034	1 844	1 818	1 865
Naturvetenskap, matematik och data	1 265	1 447	1 332	1 495	1 682	1 937	1 976	1 847	1 637	1 704
Kvinnor	491	557	575	654	743	857	863	812	784	777
Män	774	890	757	841	939	1 080	1 113	1 035	853	927
Teknik och tillverkning	1 800	2 002	2 470	2 840	3 027	3 229	3 088	3 237	2 859	2 547
Kvinnor	492	568	709	845	918	1 011	963	1 056	898	840
Män	1 308	1 434	1 761	1 995	2 109	2 218	2 125	2 181	1 961	1 707
Lant- och skogsbruk samt djursjukvård	64	73	70	63	91	76	77	83	75	62
Kvinnor	27	29	30	23	32	36	46	29	38	27
Män	37	44	40	40	59	40	31	54	37	35
Hälso- och sjukvård samt social omsorg	804	730	639	683	691	769	784	912	884	893
Kvinnor	637	558	515	504	507	585	594	677	681	693
Män	167	172	124	179	184	184	190	235	203	200
Tjänster	123	144	137	166	171	160	167	158	162	166
Kvinnor	69	85	82	92	105	83	103	102	103	103
Män	54	59	55	74	66	77	64	56	59	63
Okänd	31	42	214	236	219	200	183	175	160	140
Kvinnor	24	32	156	182	144	146	136	125	112	95
Män	7	10	58	54	75	54	47	50	48	45
Program	108	157	295	396	483	461	386	331	328	159
Kvinnor	45	50	105	159	193	197	151	138	122	66
Män	63	107	190	237	290	264	235	193	206	93
Pedagogik och lärutbildning	5	6	-	-	4	3	-	-	1	1
Kvinnor	3	5	-	-	4	1	-	-	1	1
Män	2	1	-	-	-	2	-	-	-	-
Humaniora och konst	21	10	6	-	9	-	2	1	2	3
Kvinnor	13	6	2	-	6	-	2	1	2	3
Män	8	4	4	-	3	-	-	-	-	-
Samhällsvetenskap, juridik, handel, administration	39	45	67	79	85	83	53	197	200	128
Kvinnor	13	19	34	42	48	52	34	93	93	53
Män	26	26	33	37	37	31	19	104	107	75

5 A. (forts.)

Program/kurs Inriktning Kön	05/06	06/07	07/08	08/09	09/10	10/11	11/12	12/13	13/14	14/15
Naturvetenskap, matematik och data	8	7	29	59	44	72	16	34	39	10
Kvinnor	5	2	7	32	16	27	6	10	9	3
Män	3	5	22	27	28	45	10	24	30	7
Teknik och tillverkning	28	86	41	114	156	146	153	88	81	16
Kvinnor	5	17	8	39	43	40	40	28	15	5
Män	23	69	33	75	113	106	113	60	66	11
Lant- och skogsbruk samt djursjukvård	-	-	-	-	-	6	-	-	-	-
Kvinnor	-	-	-	-	-	3	-	-	-	-
Män	-	-	-	-	-	3	-	-	-	-
Hälso- och sjukvård samt social omsorg	6	-	3	4	5	2	4	8	4	1
Kvinnor	6	-	2	1	1	1	2	5	2	1
Män	-	-	1	3	4	1	2	3	2	-
Tjänster	1	3	-	-	-	1	3	3	1	-
Kvinnor	-	1	-	-	-	1	1	1	-	-
Män	1	2	-	-	-	-	2	2	1	-
Okänd	-	-	149	140	180	148	155	-	-	-
Kvinnor	-	-	52	45	75	72	66	-	-	-
Män	-	-	97	95	105	76	89	-	-	-
FREEMOVER-STUDENTER										
Kurs och program	8 058	8 239	9 831	11 548	12 828	14 480	5 822	6 815	7 478	8 558
Kvinnor	3 049	3 212	3 968	4 800	5 084	5 992	2 993	3 479	3 767	4 082
Män	5 009	5 027	5 863	6 748	7 744	8 488	2 829	3 336	3 711	4 476
Allmän utbildning	6	14	-	2	2	-	1	-	-	-
Kvinnor	4	11	-	-	2	-	1	-	-	-
Män	2	3	-	2	-	-	-	-	-	-
Pedagogik och lärarutbildning	388	268	516	297	369	647	165	200	226	210
Kvinnor	215	175	272	188	250	386	117	142	165	152
Män	173	93	244	109	119	261	48	58	61	58
Humaniora och konst	1 074	1 248	1 451	1 574	1 488	1 561	849	1 017	1 274	1 335
Kvinnor	612	718	806	878	820	975	511	674	803	793
Män	462	530	645	696	668	586	338	343	471	542
Samhällsvetenskap, juridik, handel, administration	1 705	1 677	2 271	3 025	3 222	3 534	1 916	2 416	2 484	2 529
Kvinnor	817	840	1 104	1 605	1 604	1 799	1 153	1 378	1 426	1 457
Män	888	837	1 167	1 420	1 618	1 735	763	1 038	1 058	1 072
Naturvetenskap, matematik och data	1 349	1 409	1 265	1 646	2 073	2 619	729	882	1 044	1 322
Kvinnor	381	387	401	557	616	853	323	390	425	534
Män	968	1 022	864	1 089	1 457	1 766	406	492	619	788
Teknik och tillverkning	2 779	2 952	3 548	4 066	4 573	4 553	1 403	1 614	1 726	2 263
Kvinnor	598	683	912	1 025	1 189	1 077	394	446	475	606
Män	2 181	2 269	2 636	3 041	3 384	3 476	1 009	1 168	1 251	1 657
Lant- och skogsbruk samt djursjukvård	66	54	68	67	42	50	24	19	21	31
Kvinnor	21	25	31	37	20	21	12	11	15	16
Män	45	29	37	30	22	29	12	8	6	15
Hälso- och sjukvård samt social omsorg	482	355	584	710	763	1 215	513	523	512	660
Kvinnor	311	235	389	427	443	735	376	362	351	414
Män	171	120	195	283	320	480	137	161	161	246
Tjänster	185	236	100	135	217	202	113	135	188	176
Kvinnor	76	129	40	70	111	102	64	72	106	105
Män	109	107	60	65	106	100	49	63	82	71
Okänd	24	26	28	26	79	99	109	9	3	32
Kvinnor	14	9	13	13	29	44	42	4	1	5
Män	10	17	15	13	50	55	67	5	2	27
Kurs	3 706	3 676	3 866	3 994	3 725	3 868	1 818	1 953	2 193	2 218
Kvinnor	1 737	1 686	1 817	1 949	1 875	1 948	1 009	1 117	1 203	1 149
Män	1 969	1 990	2 049	2 045	1 850	1 920	809	836	990	1 069
Pedagogik och lärarutbildning	322	192	403	219	270	543	94	83	113	99
Kvinnor	179	122	201	128	179	312	66	59	87	70
Män	143	70	202	91	91	231	28	24	26	29

5 A. (forts.)

Program/kurs Inriktning Kön	05/06	06/07	07/08	08/09	09/10	10/11	11/12	12/13	13/14	14/15
Humaniora och konst	829	955	1 052	1 036	1 009	986	534	666	848	923
Kvinnor	487	563	588	570	582	597	322	443	518	536
Män	342	392	464	466	427	389	212	223	330	387
Samhällsvetenskap, juridik, handel, administration	635	577	615	749	609	459	377	402	414	293
Kvinnor	354	288	328	414	340	217	219	238	236	180
Män	281	289	287	335	269	242	158	164	178	113
Naturvetenskap, matematik och data	652	710	563	720	658	668	233	328	364	433
Kvinnor	247	261	211	287	256	251	107	162	155	172
Män	405	449	352	433	402	417	126	166	209	261
Teknik och tillverkning	855	896	874	879	814	528	282	210	214	241
Kvinnor	222	244	270	298	284	154	80	52	61	68
Män	633	652	604	581	530	374	202	158	153	173
Lant- och skogsbruk samt djursjukvård	34	43	64	28	16	6	12	4	1	3
Kvinnor	8	19	28	20	14	2	7	1	1	1
Män	26	24	36	8	2	4	5	3	-	2
Hälso- och sjukvård samt social omsorg	326	206	248	325	288	632	268	217	185	210
Kvinnor	215	134	173	209	184	383	194	142	121	113
Män	111	72	75	116	104	249	74	75	64	97
Tjänster	38	93	40	35	56	46	17	34	54	15
Kvinnor	15	52	14	21	35	32	13	16	24	8
Män	23	41	26	14	21	14	4	18	30	7
Okänd	15	4	7	3	5	-	1	9	-	1
Kvinnor	10	3	4	2	1	-	1	4	-	1
Män	5	1	3	1	4	-	-	5	-	-
Program	4 352	4 563	5 965	7 554	9 103	10 612	4 004	4 862	5 285	6 340
Kvinnor	1 312	1 526	2 151	2 851	3 209	4 044	1 984	2 362	2 564	2 933
Män	3 040	3 037	3 814	4 703	5 894	6 568	2 020	2 500	2 721	3 407
Allmän utbildning	6	14	-	2	2	-	1	-	-	-
Kvinnor	4	11	-	-	2	-	1	-	-	-
Män	2	3	-	2	-	-	-	-	-	-
Pedagogik och lärarutbildning	66	76	113	78	99	104	71	117	113	111
Kvinnor	36	53	71	60	71	74	51	83	78	82
Män	30	23	42	18	28	30	20	34	35	29
Humaniora och konst	245	293	399	538	479	575	315	351	426	412
Kvinnor	125	155	218	308	238	378	189	231	285	257
Män	120	138	181	230	241	197	126	120	141	155
Samhällsvetenskap, juridik, handel, administration	1 070	1 100	1 656	2 276	2 613	3 075	1 539	2 014	2 070	2 236
Kvinnor	463	552	776	1 191	1 264	1 582	934	1 140	1 190	1 277
Män	607	548	880	1 085	1 349	1 493	605	874	880	959
Naturvetenskap, matematik och data	697	699	702	926	1 415	1 951	496	554	680	889
Kvinnor	134	126	190	270	360	602	216	228	270	362
Män	563	573	512	656	1 055	1 349	280	326	410	527
Teknik och tillverkning	1 924	2 056	2 674	3 187	3 759	4 025	1 121	1 404	1 512	2 022
Kvinnor	376	439	642	727	905	923	314	394	414	538
Män	1 548	1 617	2 032	2 460	2 854	3 102	807	1 010	1 098	1 484
Lant- och skogsbruk samt djursjukvård	32	11	4	39	26	44	12	15	20	28
Kvinnor	13	6	3	17	6	19	5	10	14	15
Män	19	5	1	22	20	25	7	5	6	13
Hälso- och sjukvård samt social omsorg	156	149	336	385	475	583	245	306	327	450
Kvinnor	96	101	216	218	259	352	182	220	230	301
Män	60	48	120	167	216	231	63	86	97	149
Tjänster	147	143	60	100	161	156	96	101	134	161
Kvinnor	61	77	26	49	76	70	51	56	82	97
Män	86	66	34	51	85	86	45	45	52	64
Okänd	9	22	21	23	74	99	108	-	3	31
Kvinnor	4	6	9	11	28	44	41	-	1	4
Män	5	16	12	12	46	55	67	-	2	27

5 B. Inresande studenter i svensk högskoleutbildning läsåren 2005/06–2014/15 efter program/kurs, SUN-inriktning och kön

5 B. Students from abroad in Swedish higher education, academic year 2005/06–2014/15 by programme/course, field of education and sex

Program/kurs Inriktning Kön	05/06	06/07	07/08	08/09	09/10	10/11	11/12	12/13	13/14	14/15
INRESANDE TOTALT										
Kurs och program	25 555	27 913	31 317	36 489	41 872	46 695	38 134	33 949	32 602	33 181
Kvinnor	11 807	12 509	14 093	16 326	18 432	20 680	18 020	17 163	16 914	17 372
Män	13 748	15 404	17 224	20 163	23 440	26 015	20 114	16 786	15 688	15 809
Allmän utbildning	16	25	-	11	8	8	12	3	4	4
Kvinnor	14	21	-	6	6	7	9	3	3	3
Män	2	4	-	5	2	1	3	-	1	1
Pedagogik och lärarutbildning	978	993	1 277	1 194	1 301	1 616	1 048	1 070	1 088	1 144
Kvinnor	647	686	801	797	897	1 089	782	847	836	880
Män	331	307	476	397	404	527	266	223	252	264
Humaniora och konst	4 399	4 726	5 185	5 560	6 097	6 452	5 800	5 909	6 030	5 923
Kvinnor	2 707	2 830	3 133	3 321	3 645	4 018	3 614	3 800	3 844	3 769
Män	1 692	1 896	2 052	2 239	2 452	2 434	2 186	2 109	2 186	2 154
Samhällsvetenskap, juridik, handel, administration	7 201	7 674	8 803	10 138	11 639	12 562	10 850	10 507	10 511	10 548
Kvinnor	3 855	4 047	4 531	5 417	6 120	6 575	6 074	5 941	5 992	6 129
Män	3 346	3 627	4 272	4 721	5 519	5 987	4 776	4 566	4 519	4 419
Naturvetenskap, matematik och data	3 707	4 208	4 024	4 958	6 232	7 669	5 991	4 946	4 499	4 813
Kvinnor	1 268	1 374	1 411	1 783	2 140	2 621	2 234	2 012	1 926	2 070
Män	2 439	2 834	2 613	3 175	4 092	5 048	3 757	2 934	2 573	2 743
Teknik och tillverkning	6 651	7 703	9 165	11 382	12 922	13 926	10 606	8 453	7 328	7 324
Kvinnor	1 575	1 861	2 337	2 951	3 405	3 643	2 865	2 470	2 110	2 163
Män	5 076	5 842	6 828	8 431	9 517	10 283	7 741	5 983	5 218	5 161
Lant- och skogsbruk samt djursjukvård	165	191	183	162	181	212	183	154	143	143
Kvinnor	66	74	83	75	69	92	95	70	80	80
Män	99	117	100	87	112	120	88	84	63	63
Hälso- och sjukvård samt social omsorg	1 908	1 707	1 773	2 184	2 390	3 090	2 503	2 231	2 284	2 516
Kvinnor	1 392	1 243	1 307	1 470	1 573	2 029	1 753	1 608	1 685	1 812
Män	516	464	466	714	817	1 061	750	623	599	704
Tjänster	435	577	441	458	569	601	527	469	532	561
Kvinnor	212	310	225	242	295	291	275	265	309	345
Män	223	267	216	216	274	310	252	204	223	216
Okänd	104	116	473	450	537	562	615	208	184	206
Kvinnor	73	66	269	269	284	317	320	147	129	121
Män	31	50	204	181	253	245	295	61	55	85
Kurs	16 679	17 666	18 587	19 714	20 932	21 787	19 119	19 220	18 516	18 263
Kvinnor	8 512	8 748	9 371	9 977	10 580	11 246	10 166	10 454	10 142	10 130
Män	8 167	8 918	9 216	9 737	10 352	10 541	8 953	8 766	8 374	8 133
Pedagogik och lärarutbildning	611	605	881	746	881	1 174	666	665	617	627
Kvinnor	395	408	539	515	621	774	494	538	491	499
Män	216	197	342	231	260	400	172	127	126	128
Humaniora och konst	3 801	4 035	4 306	4 453	4 791	5 056	4 583	4 837	4 912	4 788
Kvinnor	2 374	2 437	2 609	2 662	2 914	3 157	2 853	3 104	3 092	3 029
Män	1 427	1 598	1 697	1 791	1 877	1 899	1 730	1 733	1 820	1 759
Samhällsvetenskap, juridik, handel, administration	5 027	5 309	5 455	5 561	5 816	5 676	5 525	5 420	5 387	5 330
Kvinnor	2 777	2 838	2 933	3 100	3 196	3 132	3 178	3 153	3 113	3 139
Män	2 250	2 471	2 522	2 461	2 620	2 544	2 347	2 267	2 274	2 191
Naturvetenskap, matematik och data	2 448	2 737	2 404	2 838	3 121	3 335	2 774	2 662	2 514	2 612
Kvinnor	962	1 053	1 019	1 174	1 317	1 383	1 198	1 189	1 164	1 185
Män	1 486	1 684	1 385	1 664	1 804	1 952	1 576	1 473	1 350	1 427
Teknik och tillverkning	3 073	3 372	3 879	4 335	4 487	4 291	3 726	3 811	3 309	3 058
Kvinnor	826	929	1 111	1 326	1 346	1 321	1 155	1 215	1 032	995
Män	2 247	2 443	2 768	3 009	3 141	2 970	2 571	2 596	2 277	2 063
Lant- och skogsbruk samt djursjukvård	118	142	159	101	118	117	111	103	91	79
Kvinnor	43	52	68	44	47	51	64	40	45	38
Män	75	90	91	57	71	66	47	63	46	41

5 B. (forts.)

Program/kurs Inriktning Kön	05/06	06/07	07/08	08/09	09/10	10/11	11/12	12/13	13/14	14/15
Hälso- och sjukvård samt social omsorg	1 349	1 157	1 055	1 209	1 203	1 680	1 314	1 294	1 261	1 374
Kvinnor	978	842	808	836	822	1 135	940	934	933	986
Män	371	315	247	373	381	545	374	360	328	388
Tjänster	189	264	209	222	266	249	217	226	247	225
Kvinnor	106	153	110	129	154	141	134	136	146	145
Män	83	111	99	93	112	108	83	90	101	80
Okänd	72	52	246	257	253	212	204	203	179	171
Kvinnor	53	39	178	196	165	154	151	145	126	114
Män	19	13	68	61	88	58	53	58	53	57
Program	8 876	10 247	12 730	16 775	20 940	24 908	19 015	14 729	14 086	14 918
Kvinnor	3 295	3 761	4 722	6 349	7 852	9 434	7 854	6 709	6 772	7 242
Män	5 581	6 486	8 008	10 426	13 088	15 474	11 161	8 020	7 314	7 676
Allmän utbildning	16	25	-	11	8	8	12	3	4	4
Kvinnor	14	21	-	6	6	7	9	3	3	3
Män	2	4	-	5	2	1	3	-	1	1
Pedagogik och lärarutbildning	367	388	396	448	420	442	382	405	471	517
Kvinnor	252	278	262	282	276	315	288	309	345	381
Män	115	110	134	166	144	127	94	96	126	136
Humaniora och konst	598	691	879	1 107	1 306	1 396	1 217	1 072	1 118	1 135
Kvinnor	333	393	524	659	731	861	761	696	752	740
Män	265	298	355	448	575	535	456	376	366	395
Samhällsvetenskap, juridik, handel, administration	2 174	2 365	3 348	4 577	5 823	6 886	5 325	5 087	5 124	5 218
Kvinnor	1 078	1 209	1 598	2 317	2 924	3 443	2 896	2 788	2 879	2 990
Män	1 096	1 156	1 750	2 260	2 899	3 443	2 429	2 299	2 245	2 228
Naturvetenskap, matematik och data	1 259	1 471	1 620	2 120	3 111	4 334	3 217	2 284	1 985	2 201
Kvinnor	306	321	392	609	823	1 238	1 036	823	762	885
Män	953	1 150	1 228	1 511	2 288	3 096	2 181	1 461	1 223	1 316
Teknik och tillverkning	3 578	4 331	5 286	7 047	8 435	9 635	6 880	4 642	4 019	4 266
Kvinnor	749	932	1 226	1 625	2 059	2 322	1 710	1 255	1 078	1 168
Män	2 829	3 399	4 060	5 422	6 376	7 313	5 170	3 387	2 941	3 098
Lant- och skogsbruk samt djursjukvård	47	49	24	61	63	95	72	51	52	64
Kvinnor	23	22	15	31	22	41	31	30	35	42
Män	24	27	9	30	41	54	41	21	17	22
Hälso- och sjukvård samt social omsorg	559	550	718	975	1 187	1 410	1 189	937	1 023	1 142
Kvinnor	414	401	499	634	751	894	813	674	752	826
Män	145	149	219	341	436	516	376	263	271	316
Tjänster	246	313	232	236	303	352	310	243	285	336
Kvinnor	106	157	115	113	141	150	141	129	163	200
Män	140	156	117	123	162	202	169	114	122	136
Okänd	32	64	227	193	284	350	411	5	5	35
Kvinnor	20	27	91	73	119	163	169	2	3	7
Män	12	37	136	120	165	187	242	3	2	28
UTBYTESTUDENTER										
Kurs och program	10 440	11 222	12 109	13 086	14 368	15 083	15 301	15 074	14 128	13 512
Kvinnor	5 435	5 600	6 171	6 654	7 242	7 750	7 940	8 024	7 623	7 474
Män	5 005	5 622	5 938	6 432	7 126	7 333	7 361	7 050	6 505	6 038
Pedagogik och lärarutbildning	184	187	270	319	394	425	437	449	376	392
Kvinnor	146	155	213	259	308	336	352	381	312	331
Män	38	32	57	60	86	89	85	68	64	61
Humaniora och konst	2 205	2 269	2 333	2 467	2 804	2 963	3 141	3 178	3 031	2 765
Kvinnor	1 412	1 380	1 453	1 527	1 754	1 892	1 964	2 029	1 921	1 808
Män	793	889	880	940	1 050	1 071	1 177	1 149	1 110	957
Samhällsvetenskap, juridik, handel, administration	3 734	4 048	4 276	4 230	4 584	4 603	4 731	4 649	4 638	4 619
Kvinnor	2 017	2 138	2 296	2 354	2 504	2 560	2 686	2 691	2 677	2 697
Män	1 717	1 910	1 980	1 876	2 080	2 043	2 045	1 958	1 961	1 922
Naturvetenskap, matematik och data	1 326	1 498	1 390	1 611	1 776	2 055	2 123	1 920	1 738	1 732
Kvinnor	520	574	603	695	786	896	897	835	812	783
Män	806	924	787	916	990	1 159	1 226	1 085	926	949

5 B. (forts.)

Program/kurs Inriktning Kön	05/06	06/07	07/08	08/09	09/10	10/11	11/12	12/13	13/14	14/15
Teknik och tillverkning	1 898	2 177	2 578	3 133	3 408	3 637	3 458	3 503	2 991	2 656
Kvinnor	522	618	732	947	1 002	1 114	1 063	1 125	909	865
Män	1 376	1 559	1 846	2 186	2 406	2 523	2 395	2 378	2 082	1 791
Lant- och skogsbruk samt djursjukvård	73	88	71	66	88	91	86	88	79	70
Kvinnor	33	31	30	21	25	40	48	32	41	32
Män	40	57	41	45	63	51	38	56	38	38
Hälso- och sjukvård samt social omsorg	851	769	664	711	722	789	808	940	944	951
Kvinnor	677	592	538	526	528	600	616	693	732	737
Män	174	177	126	185	194	189	192	247	212	214
Tjänster	129	147	143	164	174	167	169	164	164	173
Kvinnor	76	84	85	93	103	89	102	105	102	115
Män	53	63	58	71	71	78	67	59	62	58
Okänd	40	39	384	385	418	353	348	183	167	154
Kvinnor	32	28	221	232	232	223	212	133	117	106
Män	8	11	163	153	186	130	136	50	50	48
Kurs	10 314	11 048	11 782	12 612	13 718	14 398	14 752	14 654	13 743	13 279
Kvinnor	5 374	5 541	6 052	6 469	7 000	7 485	7 747	7 860	7 480	7 388
Män	4 940	5 507	5 730	6 143	6 718	6 913	7 005	6 794	6 263	5 891
Pedagogik och lärutbildning	179	179	270	319	369	411	437	446	374	391
Kvinnor	143	148	213	259	302	334	352	378	311	330
Män	36	31	57	60	67	77	85	68	63	61
Humaniora och konst	2 181	2 251	2 325	2 464	2 793	2 959	3 138	3 176	3 027	2 761
Kvinnor	1 398	1 370	1 450	1 524	1 746	1 889	1 962	2 027	1 918	1 804
Män	783	881	875	940	1 047	1 070	1 176	1 149	1 109	957
Samhällsvetenskap, juridik, handel, administration	3 690	4 000	4 200	4 145	4 472	4 502	4 649	4 438	4 429	4 476
Kvinnor	1 999	2 117	2 256	2 309	2 444	2 495	2 637	2 590	2 578	2 634
Män	1 691	1 883	1 944	1 836	2 028	2 007	2 012	1 848	1 851	1 842
Naturvetenskap, matematik och data	1 316	1 491	1 358	1 551	1 714	1 958	2 100	1 885	1 680	1 704
Kvinnor	513	572	595	663	764	860	890	824	796	777
Män	803	919	763	888	950	1 098	1 210	1 061	884	927
Teknik och tillverkning	1 869	2 088	2 526	2 956	3 158	3 330	3 180	3 349	2 884	2 601
Kvinnor	516	601	720	890	935	1 035	997	1 086	887	854
Män	1 353	1 487	1 806	2 066	2 223	2 295	2 183	2 263	1 997	1 747
Lant- och skogsbruk samt djursjukvård	73	88	71	66	88	85	86	88	79	70
Kvinnor	33	31	30	21	25	37	48	32	41	32
Män	40	57	41	45	63	48	38	56	38	38
Hälso- och sjukvård samt social omsorg	838	768	659	706	714	787	804	929	940	949
Kvinnor	664	591	535	524	525	599	614	687	730	736
Män	174	177	124	182	189	188	190	242	210	213
Tjänster	128	144	143	164	174	164	166	160	163	173
Kvinnor	76	83	85	93	103	87	101	103	102	115
Män	52	61	58	71	71	77	65	57	61	58
Okänd	40	39	230	241	236	202	192	183	167	154
Kvinnor	32	28	168	186	156	149	146	133	117	106
Män	8	11	62	55	80	53	46	50	50	48
Program	126	174	327	474	650	685	549	420	385	233
Kvinnor	61	59	119	185	242	265	193	164	143	86
Män	65	115	208	289	408	420	356	256	242	147
Pedagogik och lärutbildning	5	8	-	-	25	14	-	3	2	1
Kvinnor	3	7	-	-	6	2	-	3	1	1
Män	2	1	-	-	19	12	-	-	1	-
Humaniora och konst	24	18	8	3	11	4	3	2	4	4
Kvinnor	14	10	3	3	8	3	2	2	3	4
Män	10	8	5	-	3	1	1	-	1	-
Samhällsvetenskap, juridik, handel, administration	44	48	76	85	112	101	82	211	209	143
Kvinnor	18	21	40	45	60	65	49	101	99	63
Män	26	27	36	40	52	36	33	110	110	80

5 B. (forts.)

Program/kurs Inriktning Kön	05/06	06/07	07/08	08/09	09/10	10/11	11/12	12/13	13/14	14/15
Naturvetenskap, matematik och data	10	7	32	60	62	97	23	35	58	28
Kvinnor	7	2	8	32	22	36	7	11	16	6
Män	3	5	24	28	40	61	16	24	42	22
Teknik och tillverkning	29	89	52	177	250	307	278	154	107	55
Kvinnor	6	17	12	57	67	79	66	39	22	11
Män	23	72	40	120	183	228	212	115	85	44
Lant- och skogsbruk samt djursjukvård	-	-	-	-	-	6	-	-	-	-
Kvinnor	-	-	-	-	-	3	-	-	-	-
Män	-	-	-	-	-	3	-	-	-	-
Hälso- och sjukvård samt social omsorg	13	1	5	5	8	2	4	11	4	2
Kvinnor	13	1	3	2	3	1	2	6	2	1
Män	-	-	2	3	5	1	2	5	2	1
Tjänster	1	3	-	-	-	3	3	4	1	-
Kvinnor	-	1	-	-	-	2	1	2	-	-
Män	1	2	-	-	-	1	2	2	1	-
Okänd	-	-	154	144	182	151	156	-	-	-
Kvinnor	-	-	53	46	76	74	66	-	-	-
Män	-	-	101	98	106	77	90	-	-	-
FREEMOVER-STUDENTER										
Kurs och program	15 304	16 884	19 407	23 663	27 754	31 865	23 016	19 001	18 576	19 725
Kvinnor	6 480	6 984	8 022	9 819	11 311	13 042	10 151	9 208	9 339	9 924
Män	8 824	9 900	11 385	13 844	16 443	18 823	12 865	9 793	9 237	9 801
Allmän utbildning	16	25	-	11	8	8	12	3	4	4
Kvinnor	14	21	-	6	6	7	9	3	3	3
Män	2	4	-	5	2	1	3	-	1	1
Pedagogik och lärarutbildning	796	808	1 009	880	908	1 196	611	628	717	752
Kvinnor	502	532	589	542	590	757	430	473	528	549
Män	294	276	420	338	318	439	181	155	189	203
Humaniora och konst	2 237	2 496	2 888	3 161	3 337	3 532	2 671	2 748	3 019	3 170
Kvinnor	1 325	1 472	1 705	1 845	1 924	2 151	1 657	1 783	1 935	1 968
Män	912	1 024	1 183	1 316	1 413	1 381	1 014	965	1 084	1 202
Samhällsvetenskap, juridik, handel, administration	3 524	3 670	4 586	5 966	7 127	8 017	6 142	5 897	5 898	5 947
Kvinnor	1 876	1 928	2 270	3 099	3 652	4 048	3 402	3 277	3 331	3 441
Män	1 648	1 742	2 316	2 867	3 475	3 969	2 740	2 620	2 567	2 506
Naturvetenskap, matematik och data	2 417	2 740	2 675	3 377	4 513	5 666	3 879	3 039	2 779	3 095
Kvinnor	764	808	824	1 097	1 377	1 739	1 344	1 182	1 119	1 293
Män	1 653	1 932	1 851	2 280	3 136	3 927	2 535	1 857	1 660	1 802
Teknik och tillverkning	4 770	5 588	6 625	8 321	9 562	10 358	7 271	4 990	4 368	4 673
Kvinnor	1 061	1 261	1 612	2 030	2 417	2 546	1 835	1 358	1 211	1 299
Män	3 709	4 327	5 013	6 291	7 145	7 812	5 436	3 632	3 157	3 374
Lant- och skogsbruk samt djursjukvård	111	104	116	97	93	122	99	66	65	73
Kvinnor	40	43	57	55	44	53	49	38	39	48
Män	71	61	59	42	49	69	50	28	26	25
Hälso- och sjukvård samt social omsorg	1 063	943	1 118	1 481	1 676	2 307	1 696	1 297	1 340	1 570
Kvinnor	721	654	775	951	1 050	1 434	1 137	919	953	1 078
Män	342	289	343	530	626	873	559	378	387	492
Tjänster	306	433	298	303	410	450	368	308	369	389
Kvinnor	136	227	140	156	199	213	180	161	208	230
Män	170	206	158	147	211	237	188	147	161	159
Okänd	64	77	92	66	120	209	267	25	17	52
Kvinnor	41	38	50	38	52	94	108	14	12	15
Män	23	39	42	28	68	115	159	11	5	37
Kurs	6 539	6 771	6 947	7 318	7 404	7 592	4 445	4 651	4 843	5 028
Kvinnor	3 240	3 273	3 396	3 632	3 681	3 854	2 457	2 641	2 697	2 764
Män	3 299	3 498	3 551	3 686	3 723	3 738	1 988	2 010	2 146	2 264
Pedagogik och lärarutbildning	434	428	613	432	513	768	229	223	248	236
Kvinnor	253	261	327	260	320	444	142	164	184	169
Män	181	167	286	172	193	324	87	59	64	67

5 B. (forts.)

Program/kurs Inriktning Kön	05/06	06/07	07/08	08/09	09/10	10/11	11/12	12/13	13/14	14/15
Humaniora och konst	1 662	1 819	2 014	2 055	2 039	2 137	1 455	1 677	1 905	2 038
Kvinnor	1 006	1 087	1 183	1 187	1 199	1 291	897	1 088	1 186	1 231
Män	656	732	831	868	840	846	558	589	719	807
Samhällsvetenskap, juridik, handel, administration	1 387	1 349	1 291	1 465	1 401	1 225	894	1 013	974	866
Kvinnor	814	740	697	823	782	666	552	585	546	512
Män	573	609	594	642	619	559	342	428	428	354
Naturvetenskap, matematik och data	1 168	1 273	1 077	1 315	1 443	1 418	684	788	847	918
Kvinnor	465	487	439	519	571	535	314	368	372	413
Män	703	786	638	796	872	883	370	420	475	505
Teknik och tillverkning	1 215	1 320	1 375	1 423	1 359	1 004	573	477	438	461
Kvinnor	315	342	395	448	420	294	163	132	148	142
Män	900	978	980	975	939	710	410	345	290	319
Lant- och skogsbruk samt djursjukvård	64	55	92	36	30	33	27	15	13	9
Kvinnor	17	21	42	24	22	15	18	8	4	6
Män	47	34	50	12	8	18	9	7	9	3
Hälso- och sjukvård samt social omsorg	516	393	402	509	494	899	511	369	321	430
Kvinnor	319	253	278	318	300	541	326	250	203	253
Män	197	140	124	191	194	358	185	119	118	177
Tjänster	61	121	66	67	107	98	60	69	85	53
Kvinnor	30	71	25	43	58	63	40	34	45	30
Män	31	50	41	24	49	35	20	35	40	23
Okänd	32	13	17	16	18	10	12	20	12	17
Kvinnor	21	11	10	10	9	5	5	12	9	8
Män	11	2	7	6	9	5	7	8	3	9
Program	8 765	10 113	12 460	16 345	20 350	24 273	18 571	14 350	13 733	14 697
Kvinnor	3 240	3 711	4 626	6 187	7 630	9 188	7 694	6 567	6 642	7 160
Män	5 525	6 402	7 834	10 158	12 720	15 085	10 877	7 783	7 091	7 537
Allmän utbildning	16	25	-	11	8	8	12	3	4	4
Kvinnor	14	21	-	6	6	7	9	3	3	3
Män	2	4	-	5	2	1	3	-	1	1
Pedagogik och lärutbildning	362	380	396	448	395	428	382	405	469	516
Kvinnor	249	271	262	282	270	313	288	309	344	380
Män	113	109	134	166	125	115	94	96	125	136
Humaniora och konst	575	677	874	1 106	1 298	1 395	1 216	1 071	1 114	1 132
Kvinnor	319	385	522	658	725	860	760	695	749	737
Män	256	292	352	448	573	535	456	376	365	395
Samhällsvetenskap, juridik, handel, administration	2 137	2 321	3 295	4 501	5 726	6 792	5 248	4 884	4 924	5 081
Kvinnor	1 062	1 188	1 573	2 276	2 870	3 382	2 850	2 692	2 785	2 929
Män	1 075	1 133	1 722	2 225	2 856	3 410	2 398	2 192	2 139	2 152
Naturvetenskap, matematik och data	1 249	1 467	1 598	2 062	3 070	4 248	3 195	2 251	1 932	2 177
Kvinnor	299	321	385	578	806	1 204	1 030	814	747	880
Män	950	1 146	1 213	1 484	2 264	3 044	2 165	1 437	1 185	1 297
Teknik och tillverkning	3 555	4 268	5 250	6 898	8 203	9 354	6 698	4 513	3 930	4 212
Kvinnor	746	919	1 217	1 582	1 997	2 252	1 672	1 226	1 063	1 157
Män	2 809	3 349	4 033	5 316	6 206	7 102	5 026	3 287	2 867	3 055
Lant- och skogsbruk samt djursjukvård	47	49	24	61	63	89	72	51	52	64
Kvinnor	23	22	15	31	22	38	31	30	35	42
Män	24	27	9	30	41	51	41	21	17	22
Hälso- och sjukvård samt social omsorg	547	550	716	972	1 182	1 408	1 185	928	1 019	1 140
Kvinnor	402	401	497	633	750	893	811	669	750	825
Män	145	149	219	339	432	515	374	259	269	315
Tjänster	245	312	232	236	303	352	308	239	284	336
Kvinnor	106	156	115	113	141	150	140	127	163	200
Män	139	156	117	123	162	202	168	112	121	136
Okänd	32	64	75	50	102	199	255	5	5	35
Kvinnor	20	27	40	28	43	89	103	2	3	7
Män	12	37	35	22	59	110	152	3	2	28

6 A. Inresande freemover-studenter för första gången i svensk högskoleutbildning, samt därav betalande, läsåren 2012/13– 2014/15 fördelade efter program/kurs, SUN-inriktning och kön

6 A. Freemover-students from abroad in Swedish higher education for first time academic year 2012/13– 2014/15 by programme/course, field of education and sex

Program/kurs Inriktning Kön	Samtliga freemover-studenter			Därav betalande freemover-studenter		
	12/13	13/14	14/15	12/13	13/14	14/15
FREEMOVER-STUDENTER						
Kurs och program	6 815	7 478	8 558	1 483	1 842	2 817
Kvinnor	3 479	3 767	4 082	626	788	1 080
Män	3 336	3 711	4 476	857	1 054	1 737
Pedagogik och lärarutbildning	200	226	210	5	13	19
Kvinnor	142	165	152	2	10	12
Män	58	61	58	3	3	7
Humaniora och konst	1 017	1 274	1 335	103	238	256
Kvinnor	674	803	793	53	126	119
Män	343	471	542	50	112	137
Samhällsvetenskap, juridik, handel, administration	2 416	2 484	2 529	571	609	775
Kvinnor	1 378	1 426	1 457	305	332	426
Män	1 038	1 058	1 072	266	277	349
Naturvetenskap, matematik och data	882	1 044	1 322	163	185	377
Kvinnor	390	425	534	52	68	132
Män	492	619	788	111	117	245
Teknik och tillverkning	1 614	1 726	2 263	511	637	1 086
Kvinnor	446	475	606	138	168	250
Män	1 168	1 251	1 657	373	469	836
Lant- och skogsbruk samt djursjukvård	19	21	31	-	3	12
Kvinnor	11	15	16	-	3	4
Män	8	6	15	-	-	8
Hälsa- och sjukvård samt social omsorg	523	512	660	107	131	209
Kvinnor	362	351	414	60	65	104
Män	161	161	246	47	66	105
Tjänster	135	188	176	23	26	55
Kvinnor	72	106	105	16	16	30
Män	63	82	71	7	10	25
Okänd	9	3	32	-	-	28
Kvinnor	4	1	5	-	-	3
Män	5	2	27	-	-	25
Kurs	1 953	2 193	2 218	204	373	398
Kvinnor	1 117	1 203	1 149	88	170	184
Män	836	990	1 069	116	203	214
Pedagogik och lärarutbildning	83	113	99	-	3	5
Kvinnor	59	87	70	-	2	4
Män	24	26	29	-	1	1
Humaniora och konst	666	848	923	57	189	202
Kvinnor	443	518	536	27	93	85
Män	223	330	387	30	96	117
Samhällsvetenskap, juridik, handel, administration	402	414	293	84	62	57
Kvinnor	238	236	180	36	36	39
Män	164	178	113	48	26	18
Naturvetenskap, matematik och data	328	364	433	18	15	47
Kvinnor	162	155	172	6	5	22
Män	166	209	261	12	10	25
Teknik och tillverkning	210	214	241	19	68	41
Kvinnor	52	61	68	7	20	16
Män	158	153	173	12	48	25
Lant- och skogsbruk samt djursjukvård	4	1	3	-	1	-
Kvinnor	1	1	1	-	1	-
Män	3	-	2	-	-	-

6 A. (forts.)

Program/kurs Inriktning Kön	Samtliga freemover-studenter			Därav betalande freemover-studenter		
	12/13	13/14	14/15	12/13	13/14	14/15
Hälsa- och sjukvård samt social omsorg	217	185	210	26	31	41
Kvinnor	142	121	113	12	12	16
Män	75	64	97	14	19	25
Tjänster	34	54	15	-	4	5
Kvinnor	16	24	8	-	1	2
Män	18	30	7	-	3	3
Okänd	9	-	1	-	-	-
Kvinnor	4	-	1	-	-	-
Män	5	-	-	-	-	-
Program	4 862	5 285	6 340	1 279	1 469	2 419
Kvinnor	2 362	2 564	2 933	538	618	896
Män	2 500	2 721	3 407	741	851	1 523
Pedagogik och lärarutbildning	117	113	111	5	10	14
Kvinnor	83	78	82	2	8	8
Män	34	35	29	3	2	6
Humaniora och konst	351	426	412	46	49	54
Kvinnor	231	285	257	26	33	34
Män	120	141	155	20	16	20
Samhällsvetenskap, juridik, handel, administration	2 014	2 070	2 236	487	547	718
Kvinnor	1 140	1 190	1 277	269	296	387
Män	874	880	959	218	251	331
Naturvetenskap, matematik och data	554	680	889	145	170	330
Kvinnor	228	270	362	46	63	110
Män	326	410	527	99	107	220
Teknik och tillverkning	1 404	1 512	2 022	492	569	1 045
Kvinnor	394	414	538	131	148	234
Män	1 010	1 098	1 484	361	421	811
Lant- och skogsbruk samt djursjukvård	15	20	28	-	2	12
Kvinnor	10	14	15	-	2	4
Män	5	6	13	-	-	8
Hälsa- och sjukvård samt social omsorg	306	327	450	81	100	168
Kvinnor	220	230	301	48	53	88
Män	86	97	149	33	47	80
Tjänster	101	134	161	23	22	50
Kvinnor	56	82	97	16	15	28
Män	45	52	64	7	7	22
Okänd	-	3	31	-	-	28
Kvinnor	-	1	4	-	-	3
Män	-	2	27	-	-	25

6 B. Inresande freemover-studenter i svensk högskoleutbildning 2012/13– 2014/15, samt därav betalande, fördelade efter program/kurs, SUN-inriktning och kön

6 B. Freemover-students from abroad in Swedish higher education, academic year 2012/13– 2014/15 by programme/course, field of education and sex

Program/kurs Inriktning Kön	Samtliga freemover-studenter			Därav betalande freemover-studenter		
	12/13	13/14	14/15	12/13	13/14	14/15
FREEMOVER-STUDENTER						
Kurs och program	19 001	18 576	19 725	2 622	3 234	4 293
Kvinnor	9 208	9 339	9 924	1 149	1 396	1 740
Män	9 793	9 237	9 801	1 473	1 838	2 553
Allmän utbildning	3	4	4	-	-	-
Kvinnor	3	3	3	-	-	-
Män	-	1	1	-	-	-
Pedagogik och lärarutbildning	628	717	752	12	20	36
Kvinnor	473	528	549	7	12	24
Män	155	189	203	5	8	12
Humaniora och konst	2 748	3 019	3 170	180	330	339
Kvinnor	1 783	1 935	1 968	97	185	167
Män	965	1 084	1 202	83	145	172
Samhällsvetenskap, juridik, handel, administration	5 897	5 898	5 947	958	1 079	1 232
Kvinnor	3 277	3 331	3 441	530	597	704
Män	2 620	2 567	2 506	428	482	528
Naturvetenskap, matematik och data	3 039	2 779	3 095	323	381	601
Kvinnor	1 182	1 119	1 293	122	141	233
Män	1 857	1 660	1 802	201	240	368
Teknik och tillverkning	4 990	4 368	4 673	941	1 171	1 673
Kvinnor	1 358	1 211	1 299	267	320	401
Män	3 632	3 157	3 374	674	851	1 272
Lant- och skogsbruk samt djursjukvård	66	65	73	2	3	15
Kvinnor	38	39	48	1	3	7
Män	28	26	25	1	-	8
Hälso- och sjukvård samt social omsorg	1 297	1 340	1 570	168	203	293
Kvinnor	919	953	1 078	100	108	155
Män	378	387	492	68	95	138
Tjänster	308	369	389	38	47	76
Kvinnor	161	208	230	25	30	46
Män	147	161	159	13	17	30
Okänd	25	17	52	-	-	28
Kvinnor	14	12	15	-	-	3
Män	11	5	37	-	-	25
Kurs	4 651	4 843	5 028	308	464	473
Kvinnor	2 641	2 697	2 764	141	219	211
Män	2 010	2 146	2 264	167	245	262
Pedagogik och lärarutbildning	223	248	236	1	3	7
Kvinnor	164	184	169	1	2	6
Män	59	64	67	-	1	1
Humaniora och konst	1 677	1 905	2 038	81	219	224
Kvinnor	1 088	1 186	1 231	39	112	93
Män	589	719	807	42	107	131
Samhällsvetenskap, juridik, handel, administration	1 013	974	866	108	82	75
Kvinnor	585	546	512	54	49	49
Män	428	428	354	54	33	26
Naturvetenskap, matematik och data	788	847	918	41	29	61
Kvinnor	368	372	413	13	10	26
Män	420	475	505	28	19	35
Teknik och tillverkning	477	438	461	48	90	59
Kvinnor	132	148	142	21	32	19
Män	345	290	319	27	58	40
Lant- och skogsbruk samt djursjukvård	15	13	9	-	1	-
Kvinnor	8	4	6	-	1	-
Män	7	9	3	-	-	-

6 B. (forts.)

Program/kurs Inriktning Kön	Samtliga freemover-studenter			Därav betalande freemover-studenter		
	12/13	13/14	14/15	12/13	13/14	14/15
Hälsa- och sjukvård samt social omsorg	369	321	430	28	36	42
Kvinnor	250	203	253	12	12	16
Män	119	118	177	16	24	26
Tjänster	69	85	53	1	4	5
Kvinnor	34	45	30	1	1	2
Män	35	40	23	-	3	3
Okänd	20	12	17	-	-	-
Kvinnor	12	9	8	-	-	-
Män	8	3	9	-	-	-
Program	14 350	13 733	14 697	2 314	2 770	3 820
Kvinnor	6 567	6 642	7 160	1 008	1 177	1 529
Män	7 783	7 091	7 537	1 306	1 593	2 291
Allmän utbildning	3	4	4	-	-	-
Kvinnor	3	3	3	-	-	-
Män	-	1	1	-	-	-
Pedagogik och lärarutbildning	405	469	516	11	17	29
Kvinnor	309	344	380	6	10	18
Män	96	125	136	5	7	11
Humaniora och konst	1 071	1 114	1 132	99	111	115
Kvinnor	695	749	737	58	73	74
Män	376	365	395	41	38	41
Samhällsvetenskap, juridik, handel, administration	4 884	4 924	5 081	850	997	1 157
Kvinnor	2 692	2 785	2 929	476	548	655
Män	2 192	2 139	2 152	374	449	502
Naturvetenskap, matematik och data	2 251	1 932	2 177	282	352	540
Kvinnor	814	747	880	109	131	207
Män	1 437	1 185	1 297	173	221	333
Teknik och tillverkning	4 513	3 930	4 212	893	1 081	1 614
Kvinnor	1 226	1 063	1 157	246	288	382
Män	3 287	2 867	3 055	647	793	1 232
Lant- och skogsbruk samt djursjukvård	51	52	64	2	2	15
Kvinnor	30	35	42	1	2	7
Män	21	17	22	1	-	8
Hälsa- och sjukvård samt social omsorg	928	1 019	1 140	140	167	251
Kvinnor	669	750	825	88	96	139
Män	259	269	315	52	71	112
Tjänster	239	284	336	37	43	71
Kvinnor	127	163	200	24	29	44
Män	112	121	136	13	14	27
Okänd	5	5	35	-	-	28
Kvinnor	2	3	7	-	-	3
Män	3	2	28	-	-	25

7 A. Inresande studenter för första gången i svensk högskoleutbildning läsåren 2010/11–2014/15 efter universitet/högskola och kön

7 A. Students from abroad in Swedish higher education for first time, academic year 2010/11–2014/15 by university/higher education institution and sex

Universitet/högskola ¹	2010/11			2011/12			2012/13			2013/14			2014/15		
	Totalt	Kv.	Män	Totalt	Kv.	Män	Totalt	Kv.	Män	Totalt	Kv.	Män	Totalt	Kv.	Män
INRESANDE TOTALT	29 028	13 530	15 498	20 631	10 754	9 877	21 462	11 308	10 154	21 273	11 224	10 049	21 767	11 383	10 384
Universitet															
Uppsala universitet	2 539	1 318	1 221	1 851	1 035	816	1 775	1 034	741	1 883	1 058	825	2 010	1 134	876
Lunds universitet	3 000	1 502	1 498	2 542	1 417	1 125	2 535	1 408	1 127	2 722	1 507	1 215	3 056	1 756	1 300
Göteborgs universitet	1 457	890	567	1 221	773	448	1 347	840	507	1 423	933	490	1 358	880	478
Stockholms universitet	1 790	1 031	759	1 564	976	588	1 789	1 114	675	1 833	1 145	688	1 768	1 020	748
Umeå universitet	1 407	628	779	861	518	343	1 029	586	443	1 048	607	441	1 128	639	489
Linköpings universitet	2 147	968	1 179	1 385	609	776	1 407	641	766	1 347	605	742	1 232	567	665
Karolinska institutet	491	330	161	355	243	112	416	282	134	363	253	110	451	309	142
Kungl. Tekniska högskolan	2 589	757	1 832	1 855	583	1 272	1 852	571	1 281	1 659	468	1 191	1 720	519	1 201
Chalmers tekniska högskola	894	276	618	883	250	633	912	283	629	910	302	608	948	311	637
Luleå tekniska universitet	663	209	454	472	159	313	576	209	367	438	134	304	483	155	328
Handelshögskolan i Stockholm	247	116	131	249	100	149	266	100	166	272	112	160	301	104	197
Sveriges lantbruksuniversitet	591	295	296	376	214	162	382	230	152	350	211	139	326	180	146
Karlstads universitet	654	284	370	429	253	176	413	198	215	363	205	158	378	201	177
Linnéuniversitetet	1 582	743	839	1 251	666	585	1 220	729	491	1 258	702	556	1 203	694	509
Örebro universitet	454	222	232	250	158	92	275	173	102	274	171	103	297	181	116
Mittuniversitetet	640	219	421	273	148	125	311	148	163	265	141	124	322	171	151
Högskolor															
Blekinge tekniska högskola	989	255	734	351	131	220	313	133	180	265	91	174	418	143	275
Försvarshögskolan	-	-	-	-	-	-	4	-	4	8	3	5	5
Gymnastik- och idrottshögskolan	10	5	5	15	8	7	31	14	17	12	6	6	7
Högskolan i Borås	466	245	221	274	192	82	272	188	84	259	172	87	290	213	77
Högskolan Dalarna	823	488	335	505	295	210	412	263	149	448	279	169	383	236	147
Högskolan på Gotland	193	67	126	106	62	44	79	35	44
Högskolan i Gävle	657	248	409	216	128	88	263	133	130	188	87	101	185	78	107
Högskolan i Halmstad	559	266	293	408	204	204	424	225	199	488	215	273	413	189	224
Högskolan i Jönköping	1 095	578	517	876	426	450	1 037	516	521	885	416	469	911	421	490
Högskolan Kristianstad	457	235	222	223	144	79	228	146	82	258	159	99	182	108	74
Högskolan i Skövde	341	113	228	172	78	94	193	103	90	198	100	98	214	103	111
Högskolan Väst	227	96	131	172	95	77	178	89	89	269	136	133	254	136	118
Malmö högskola	898	496	402	637	442	195	682	469	213	721	526	195	595	415	180
Mälardalens högskola	931	414	517	584	286	298	564	253	311	514	238	276	434	181	253
Södertörns högskola	302	145	157	221	126	95	203	125	78	176	124	52	174	122	52
Konstnärliga högskolor															
Dans- och cirkushögskolan	19	19	11	8	31	25	6	35	21	14	.	.	.
Dramatiska institutet	7	4	3
Konstfack	78	56	22	57	39	18	65	40	25	61	46	15	83	57	26
Kungl. Konsthögskolan	26	19	7	27	15	12	17	13	4	23	13	10	29	24	5
Kungl. Musikhögskolan i Stockholm	194	123	71	31	12	19	112	68	44	191	119	72	206	125	81
Operahögskolan i Stockholm	4
Stockholms dramatiska högskola	7	4	3	8	12	8	4	3
Stockholms konstnärliga högskola	8	80	46	34
Teaterhögskolan i Stockholm	4
Övriga enskilda utbildningsanordnare															
Ersta Sköndal högskola	7	7	-	14	17	3	7	4	3
Newmaninstitutet	3	8	5	3	18	7	11	5
Röda Korsets Högskola	19	16	3	18	15	3	18	23	17	6	17	13	4
Sophiahemmet Högskola	5	3	4	7	7	-	10	7	3
Teologiska Högskolan, Stockholm	-	-	-	11	5	6	3	3	-	4	7
Örebro Teologiska Högskola	4	-	-	-	16	8	8

7 A. (forts.)

Universitet/högskola ¹	2010/11			2011/12			2012/13			2013/14			2014/15		
	Totalt	Kv.	Män	Totalt	Kv.	Män	Totalt	Kv.	Män	Totalt	Kv.	Män	Totalt	Kv.	Män
Kungl. Tekniska högskolan	1 312	321	991	626	166	460	714	188	526	685	172	513	837	227	610
Chalmers tekniska högskola	342	111	231	299	79	220	291	94	197	347	112	235	419	123	296
Luleå tekniska universitet	322	81	241	122	39	83	167	56	111	151	42	109	220	59	161
Handelshögskolan i Stockholm	99	44	55	104	38	66	122	39	83	123	37	86	133	44	89
Sveriges lantbruksuniversitet	304	125	179	95	47	48	102	68	34	110	64	46	117	63	54
Karlstads universitet	304	69	235	91	38	53	100	31	69	95	40	55	96	29	67
Linnéuniversitetet	557	218	339	160	92	68	214	111	103	470	255	215	547	290	257
Örebro universitet	216	67	149	36	24	12	42	27	15	43	30	13	56	29	27
Mittuniversitetet	396	97	299	69	21	48	66	32	34	64	29	35	58	31	27
Högskolor															
Blekinge tekniska högskola	760	186	574	154	62	92	127	53	74	96	40	56	308	89	219
Gymnastik- och idrottshögskolan	26	10	16	8	3	5	7
Högskolan i Borås	227	82	145	57	34	23	76	46	30	63	43	20	73	47	26
Högskolan Dalarna	475	274	201	141	79	62	93	52	41	133	77	56	133	78	55
Högskolan på Gotland	167	49	118	47	20	27	59	22	37
Högskolan i Gävle	498	154	344	83	49	34	98	48	50	57	29	28	82	30	52
Högskolan i Halmstad	122	47	75	48	19	29	93	36	57	165	45	120	151	42	109
Högskolan i Jönköping	394	205	189	217	100	117	361	156	205	293	117	176	376	126	250
Högskolan Kristianstad	214	88	126	27	10	17	56	28	28	47	19	28	39	16	23
Högskolan i Skövde	220	63	157	57	30	27	76	46	30	75	37	38	92	47	45
Högskolan Väst	83	14	69	16	8	8	34	17	17	91	36	55	74	34	40
Malmö högskola	594	286	308	344	224	120	367	231	136	392	272	120	325	218	107
Mälardalens högskola	450	209	241	133	93	40	158	67	91	260	95	165	212	70	142
Södertörns högskola	123	47	76	25	16	9	30	25	5	46	35	11	31	25	6
Konstnärliga högskolor															
Dans- och cirkushögskolan	12	13	6	7	22	16	6	29	16	13	.	.	.
Dramatiska institutet	7	4	3
Konstfack	50	35	15	30	22	8	33	19	14	35	30	5	49	32	17
Kungl. Konsthögskolan	14	10	4	14	9	5	4	12	8	4	11	11	-
Kungl. Musikhögskolan i Stockholm	157	104	53	15	6	9	73	47	26	160	103	57	171	110	61
Operahögskolan i Stockholm	4	-	-	-
Stockholms dramatiska högskola	7	4	3	8	10	6	4	3	-	-	-
Stockholms konstnärliga högskola	5	60	31	29
Teaterhögskolan i Stockholm	4
Övriga enskilda utbildningsanordnare															
Ersta Sköndal högskola	-	-	-	-	-	-	7	7	-	-	-	-
Newmaninstitutet	3	8	5	3	16	7	9	4
Sophiahemmet Högskola	-	-	-	-	-	-	-	-	-	5
Teologiska Högskolan, Stockholm	-	-	-	3	3	-	-	-	-	4
Örebro Teologiska Högskola	-	-	-	16	8	8

¹ Lärosäten med minst 3 studenter särredovisas.

7 B. (forts.)

Universitet/högskola ¹	2010/11			2011/12			2012/13			2013/14			2014/15		
	Totalt	Kv.	Män	Totalt	Kv.	Män	Totalt	Kv.	Män	Totalt	Kv.	Män	Totalt	Kv.	Män
Chalmers tekniska högskola	1 335	415	920	989	296	693	837	253	584	832	269	563	929	290	639
Luleå tekniska universitet	681	203	478	465	159	306	424	148	276	385	125	260	439	141	298
Handelshögskolan i Stockholm	195	87	108	240	96	144	277	100	177	302	98	204	298	101	197
Sveriges lantbruksuniversitet	651	260	391	403	180	223	294	144	150	265	141	124	268	158	110
Karlstads universitet	628	199	429	435	154	281	273	123	150	238	118	120	219	109	110
Linnéuniversitetet	1 222	451	771	699	300	399	602	279	323	904	467	437	1 034	554	480
Örebro universitet	490	184	306	328	139	189	185	109	76	162	99	63	175	96	79
Mittuniversitetet	853	228	625	546	162	384	397	136	261	299	129	170	242	133	109
Högskolor															
Blekinge tekniska högskola	1 698	336	1 362	1 132	243	889	581	143	438	397	125	272	548	160	388
Försvarshögskolan	3	4	5
Gymnastik- och idrottshögskolan	12	12	9	3	39	16	23	22	10	12	25	15	10
Högskolan i Borås	711	236	475	383	176	207	276	144	132	235	138	97	199	118	81
Högskolan Dalarna	1 312	653	659	676	347	329	538	290	248	553	303	250	510	276	234
Högskolan på Gotland	384	126	258	168	81	87	156	72	84
Högskolan i Gävle	1 062	434	628	705	344	361	513	253	260	296	160	136	262	117	145
Högskolan i Halmstad	336	93	243	203	78	125	210	90	120	280	82	198	237	76	161
Högskolan i Jönköping	906	412	494	688	300	388	662	297	365	581	262	319	697	283	414
Högskolan Kristianstad	493	207	286	341	154	187	279	151	128	203	105	98	170	89	81
Högskolan i Skövde	489	140	349	303	116	187	228	111	117	197	96	101	185	98	87
Högskolan Väst	222	47	175	96	28	68	83	42	41	139	61	78	144	74	70
Malmö högskola	1 570	652	918	1 072	564	508	1 022	583	439	1 029	633	396	992	629	363
Mälardalens högskola	885	358	527	602	289	313	469	224	245	480	199	281	356	138	218
Södertörns högskola	390	160	230	190	102	88	165	90	75	200	112	88	204	101	103
Konstnärliga högskolor															
Beckmans Designhögskola	6	3	3	5	3	6
Dans- och cirkushögskolan	41	21	20	45	21	24	45	28	17	51	29	22	-	-	-
Dramatiska institutet	9	6	3
Konstfack	100	66	34	86	65	21	77	51	26	80	63	17	100	71	29
Kungl. Konsthögskolan	32	22	10	36	24	12	31	22	9	30	20	10	33	27	6
Kungl. Musikhögskolan i Stockholm	239	154	85	75	40	35	128	83	45	226	145	81	277	177	100
Operahögskolan i Stockholm	10	6	4	9	7	4	4	-	-	-	-
Stockholms dramatiska högskola	20	12	8	16	12	4	26	18	8	22	16	6	-	-	-
Stockholms konstnärliga högskola	82	51	31	111	66	45
Teaterhögskolan i Stockholm	6	3	3
Övriga enskilda utbildningsanordnare															
Ersta Sköndal högskola	9	6	13	13	-	7	7	-	6
Johannelunds teologiska högskola	4	3	3	3	-	3
Newmaninstitutet	3	8	3	5	19	11	8	17	8	9	13	10	3
Röda Korsets Högskola	5	4	3	3	-	5	5	-	4	4	-
Sophiahemmet Högskola	6
Stockholms Musikpedagogiska Institut	-	-	-	5	4	4	-	3
Teologiska Högskolan, Stockholm	3	3	8	5	12
Örebro Teologiska Högskola	-	-	-	16	8	8

¹ Lärosäten med minst 3 studenter särredovisas.

8 A. Inresande freemover-studenter för första gången i svensk högskoleutbildning, samt därav betalande, läsåren 2012/13–2014/15 fördelade efter universitet/högskola och kön

8 A. Freemover-students from abroad in Swedish higher education for first time, academic year 2012/13–2014/15 by university/higher education institution and sex

Universitet/högskola ¹	Samtliga freemover-studenter									Därav betalande freemover-studenter								
	2012/13			2013/14			2014/15			2012/13			2013/14			2014/15		
	Totalt	Kv.	Män	Totalt	Kv.	Män	Totalt	Kv.	Män	Totalt	Kv.	Män	Totalt	Kv.	Män	Totalt	Kv.	Män
FREEMOVER-STUDENTER	6 815	3 479	3 336	7 478	3 767	3 711	8 558	4 082	4 476	1 483	626	857	1 842	788	1 054	2 817	1 080	1 737
Universitet																		
Uppsala universitet	568	318	250	693	361	332	756	392	364	90	40	50	116	48	68	164	75	89
Lunds universitet	1 024	602	422	1 053	599	454	1 369	800	569	202	112	90	226	122	104	367	201	166
Göteborgs universitet	405	261	144	414	274	140	429	286	143	47	29	18	63	46	17	97	66	31
Stockholms universitet	646	402	244	679	420	259	594	318	276	67	44	23	96	54	42	93	46	47
Umeå universitet	298	153	145	342	180	162	373	195	178	46	13	33	66	29	37	101	44	57
Linköpings universitet	249	141	108	252	144	108	284	148	136	33	13	20	54	20	34	67	23	44
Karolinska institutet	144	99	45	126	84	42	173	95	78	41	27	14	39	23	16	73	30	43
Kungl. Tekniska högskolan	714	188	526	685	172	513	837	227	610	223	64	159	231	61	170	332	83	249
Chalmers tekniska högskola	291	94	197	347	112	235	419	123	296	111	33	78	132	37	95	242	60	182
Luleå tekniska universitet	167	56	111	151	42	109	220	59	161	6	3	64	10	54
Handelshögskolan i Stockholm	122	39	83	123	37	86	133	44	89	18	11	7	29	12	17	-	-	-
Sveriges lantbruksuniversitet	102	68	34	110	64	46	117	63	54	12	8	4	22	14	8	41	16	25
Karlstads universitet	100	31	69	95	40	55	96	29	67	4	4	-	4
Linnéuniversitetet	214	111	103	470	255	215	547	290	257	42	13	29	218	112	106	297	139	158
Örebro universitet	42	27	15	43	30	13	56	29	27	4	4	-	5	20	7	13
Mittuniversitetet	66	32	34	64	29	35	58	31	27	14	7	7	15	3	12	17	8	9
Högskolor																		
Blekinge tekniska högskola	127	53	74	96	40	56	308	89	219	53	20	33	43	17	26	244	67	177
Gymnastik- och idrottshögskolan	26	10	16	8	3	5	7	-	-	-	-	-	-	-	-	-
Högskolan i Borås	76	46	30	63	43	20	73	47	26	30	9	21	17	7	10	27	10	17
Högskolan Dalarna	93	52	41	133	77	56	133	78	55	19	7	12	18	9	9	26	5	21
Högskolan på Gotland	59	22	37	4	-	4
Högskolan i Gävle	98	48	50	57	29	28	82	30	52	58	21	37	27	13	14	34	7	27
Högskolan i Halmstad	93	36	57	165	45	120	151	42	109	60	20	40	137	34	103	121	29	92
Högskolan i Jönköping	361	156	205	293	117	176	376	126	250	132	57	75	74	24	50	145	45	100
Högskolan Kristianstad	56	28	28	47	19	28	39	16	23	27	12	15	19	5	14	18	4	14
Högskolan i Skövde	76	46	30	75	37	38	92	47	45	25	9	16	38	16	22	56	24	32
Högskolan Väst	34	17	17	91	36	55	74	34	40	21	12	9	60	24	36	48	18	30
Malmö högskola	367	231	136	392	272	120	325	218	107	48	28	20	70	46	24	66	41	25
Mälardalens högskola	158	67	91	260	95	165	212	70	142	52	15	37	34	13	21	66	27	39
Södertörns högskola	30	25	5	46	35	11	31	25	6	-	-	-	3	-	-	-
Konstnärliga högskolor																		
Dans- och cirkushögskolan	22	16	6	29	16	13	.	.	.	-	-	-	-	-	-	.	.	.
Konstfack	33	19	14	35	30	5	49	32	17	3
Kungl. Konsthögskolan	4	12	8	4	11	11	-	-	-	-	-	-	-	-	-	-
Kungl. Musikhögskolan i Stockholm	73	47	26	160	103	57	171	110	61	-	-	-
Stockholms dramatiska högskola	10	6	4	3	-	-	-	-	-	-	.	.	.
Stockholms konstnärliga högskola	.	.	.	5	60	31	29	.	.	.	-	-	-	-	-	-
Övriga enskilda utbildningsanordnare																		
Ersta Sköndal högskola	7	7	-	-	-	-	-	-	-	-	-	-	-	-	-
Newmaninstitutet	8	5	3	16	7	9	4	-	-	-	-	-	-	-	-	-
Sophiahemmet Högskola	-	-	-	5	-	-	-	-	-	-	-	-	-
Teologiska Högskolan, Stockholm	3	3	-	-	-	-	4	-	-	-	-	-	-	-
Örebro Teologiska Högskola	-	-	-	16	8	8	-	-	-	-	-	-	-	-	-

1 Lärosäten med minst 3 studenter särredovisas

8 B. Inresande freemover-studenter i svensk högskoleutbildning läsåren 2012/13–2014/15, samt därav betalande, fördelade efter universitet/högskola och kön

8 B. Freemover-students from abroad in Swedish higher education, academic year 2012/13–2014/15 by university/higher education institution and sex

Universitet/högskola ¹	Samtliga freemover-studenter									Därav betalande freemover-studenter								
	2012/13			2013/14			2014/15			2012/13			2013/14			2014/15		
	Totalt	Kv.	Män	Totalt	Kv.	Män	Totalt	Kv.	Män	Totalt	Kv.	Män	Totalt	Kv.	Män	Totalt	Kv.	Män
FREEMOVER-STUDENTER	19 001	9 208	9 793	18 576	9 339	9 237	19 725	9 924	9 801	2 622	1 149	1 473	3 234	1 396	1 838	4 293	1 740	2 553
Universitet																		
Uppsala universitet	1 687	899	788	1 834	984	850	2 046	1 113	933	197	97	100	246	111	135	317	145	172
Lunds universitet	2 711	1 514	1 197	2 637	1 501	1 136	3 079	1 786	1 293	383	216	167	456	242	214	597	331	266
Göteborgs universitet	1 267	770	497	1 281	802	479	1 295	820	475	93	57	36	137	95	42	168	118	50
Stockholms universitet	2 009	1 181	828	2 127	1 232	895	2 160	1 219	941	129	79	50	159	92	67	172	95	77
Umeå universitet	1 012	521	491	1 003	552	451	1 066	590	476	72	32	40	120	54	66	166	78	88
Linköpings universitet	890	452	438	815	430	385	840	452	388	67	24	43	91	33	58	134	48	86
Karolinska institutet	325	214	111	338	224	114	395	251	144	60	38	22	67	42	25	105	51	54
Kungl. Tekniska högskolan	1 820	486	1 334	1 601	414	1 187	1 661	471	1 190	359	108	251	416	125	291	511	142	369
Chalmers tekniska högskola	837	253	584	832	269	563	929	290	639	244	70	174	264	72	192	397	103	294
Luleå tekniska universitet	424	148	276	385	125	260	439	141	298	9	3	6	5	101	13	88
Handelshögskolan i Stockholm	277	100	177	302	98	204	298	101	197	38	22	16	45	20	25	-	-	-
Sveriges lantbruksuniversitet	294	144	150	265	141	124	268	158	110	24	10	14	33	18	15	57	24	33
Karlstads universitet	273	123	150	238	118	120	219	109	110	13	5	8	3	-	3	4	-	4
Linnéuniversitetet	602	279	323	904	467	437	1 034	554	480	68	22	46	267	128	139	399	191	208
Örebro universitet	185	109	76	162	99	63	175	96	79	20	15	5	14	9	5	25	8	17
Mittuniversitetet	397	136	261	299	129	170	242	133	109	39	17	22	34	9	25	26	10	16
Högskolor																		
Blekinge tekniska högskola	581	143	438	397	125	272	548	160	388	84	29	55	102	33	69	300	82	218
Försvärshögskolan	5	-	-	-	-	-	-	..	-	..
Gymnastik- och idrottshögskolan	39	16	23	22	10	12	25	15	10	-	-	-	-	-	-	-	-	-
Högskolan i Borås	276	144	132	235	138	97	199	118	81	49	17	32	33	13	20	41	15	26
Högskolan Dalarna	538	290	248	553	303	250	510	276	234	49	17	32	40	21	19	39	10	29
Högskolan på Gotland	156	72	84	4	-	4
Högskolan i Gävle	513	253	260	296	160	136	262	117	145	113	52	61	77	33	44	57	14	43
Högskolan i Halmstad	210	90	120	280	82	198	237	76	161	84	31	53	164	42	122	144	35	109
Högskolan i Jönköping	662	297	365	581	262	319	697	283	414	190	81	109	156	64	92	213	75	138
Högskolan Kristianstad	279	151	128	203	105	98	170	89	81	46	21	25	38	12	26	33	9	24
Högskolan i Skövde	228	111	117	197	96	101	185	98	87	33	12	21	53	19	34	74	31	43
Högskolan Väst	83	42	41	139	61	78	144	74	70	22	12	10	68	27	41	64	24	40
Malmö högskola	1 022	583	439	1 029	633	396	992	629	363	88	51	37	107	68	39	100	71	29
Mälardalens högskola	469	224	245	480	199	281	356	138	218	68	24	44	59	20	39	83	30	53
Södertörns högskola	165	90	75	200	112	88	204	101	103	3	-	3	4	-	-	-
Konstnärliga högskolor																		
Beckmans Designhögskola	3	6	-	-	-	-	-	-	-	-	-
Dans- och cirkushögskolan	45	28	17	51	29	22	-	-
Konstfack	77	51	26	80	63	17	100	71	29	4	5	4	4	-
Kungl. Konsthögskolan	31	22	9	30	20	10	33	27	6	-	-	-	-	-	-	-	-	-
Kungl. Musikhögskolan i Stockholm	128	83	45	226	145	81	277	177	100	3	3
Operahögskolan i Stockholm	7	4	4	-	.	.	.	-	-	-	-	-	-	.	.	.
Stockholms dramatiska högskola	26	18	8	22	16	6	.	.	.	-	-	-	-	-	-	.	.	.
Stockholms konstnärliga högskola	.	.	.	82	51	31	111	66	45	-	..	-	-	-

8 B. (forts.)

Universitet/högskola ¹	Samtliga freemover-studenter									Därav betalande freemover-studenter								
	2012/13			2013/14			2014/15			2012/13			2013/14			2014/15		
	Totalt	Kv.	Män	Totalt	Kv.	Män	Totalt	Kv.	Män	Totalt	Kv.	Män	Totalt	Kv.	Män	Totalt	Kv.	Män
Övriga enskilda utbildningsanordnare																		
Ersta Sköndal högskola	13	13	-	7	7	-	6	-	-	-	-	-	-	-	-	-
Johannelunds teologiska högskola	3	3	3	-	3	-	-	-	-	-	-	-	-	-
Newmaninstitutet	19	11	8	17	8	9	13	10	3	-	-	-	-	-	-	-	-	-
Röda Korsets Högskola	3	3	-	5	5	-	4	4	-	-	-	-	-	-	-	-	-	-
Sophiahemmet Högskola	6	-	-	-	-	-	-	-	-	-
Stockholms Musikpedagogiska Institut	4	4	-	3	-	-	-	-	-	-	-	-	-
Teologiska Högskolan, Stockholm	8	5	12	-	-	-
Örebro Teologiska Högskola	-	-	-	16	8	8	-	-	-	-	-	-	-	-	-

¹ Lärosäten med minst 3 studenter särredovisas.

8 C. Inresande freemover-studenter för första gången vid ett visst universitet/högskola i svensk högskoleutbildning, samt därav betalande, läsåren 2012/13–2014/15 fördelade efter universitet/högskola och kön

8 C. Freemover-students from abroad in Swedish higher education for the first time at a certain university/higher education institution academic year 2012/13–2014/15 by university/higher education institution and sex

Universitet/högskola ¹	Samtliga freemover-studenter									Därav betalande freemover-studenter								
	2012/13			2013/14			2014/15			2012/13			2013/14			2014/15		
	Totalt	Kv.	Män	Totalt	Kv.	Män	Totalt	Kv.	Män	Totalt	Kv.	Män	Totalt	Kv.	Män	Totalt	Kv.	Män
FREEMOVER-STUDENTER	8 804	4 568	4 236	9 649	4 937	4 712	10 736	5 265	5 471	1 640	707	933	2 034	881	1 153	2 954	1 139	1 815
Universitet																		
Uppsala universitet	748	426	322	912	481	431	985	522	463	105	48	57	131	56	75	178	83	95
Lunds universitet	1 204	696	508	1 260	715	545	1 599	933	666	224	123	101	268	146	122	399	217	182
Göteborgs universitet	552	353	199	568	365	203	571	361	210	59	39	20	81	58	23	101	68	33
Stockholms universitet	954	572	382	1 062	596	466	972	500	472	74	48	26	113	62	51	113	59	54
Umeå universitet	424	224	200	492	272	220	538	307	231	50	17	33	71	32	39	106	47	59
Linköpings universitet	303	171	132	318	177	141	354	191	163	36	14	22	61	23	38	72	26	46
Karolinska institutet	199	131	68	178	115	63	217	126	91	43	29	14	42	25	17	73	30	43
Kungl. Tekniska högskolan	812	227	585	785	213	572	953	273	680	253	78	175	253	71	182	350	87	263
Chalmers tekniska högskola	334	111	223	398	129	269	465	141	324	126	39	87	144	39	105	254	64	190
Luleå tekniska universitet	289	102	187	228	79	149	288	89	199	6	4	65	10	55
Handelshögskolan i Stockholm	136	44	92	139	44	95	140	48	92	21	14	7	30	12	18	-	-	-
Sveriges lantbruksuniversitet	134	79	55	153	91	62	150	85	65	15	8	7	24	15	9	44	16	28
Karlstads universitet	155	73	82	161	76	85	148	68	80	5	4	-	4
Linnéuniversitetet	324	173	151	614	338	276	675	363	312	48	14	34	231	119	112	306	144	162
Örebro universitet	73	49	24	77	50	27	84	45	39	6	6	-	7	20	7	13
Mittuniversitetet	116	55	61	126	70	56	119	82	37	18	8	10	17	4	13	18	8	10
Högskolor																		
Blekinge tekniska högskola	177	70	107	153	62	91	384	122	262	57	23	34	47	18	29	244	67	177
Försvarshögskolan	-	-	-	4	-	-	-	-	-	-	..	-	..
Gymnastik- och idrottshögskolan	34	12	22	13	5	8	11	8	3	-	-	-	-	-	-	-	-	-
Högskolan i Borås	100	62	38	92	63	29	95	57	38	30	9	21	18	7	11	30	10	20
Högskolan Dalarna	246	145	101	286	158	128	284	161	123	26	8	18	21	11	10	26	5	21
Högskolan på Gotland	132	61	71	4	-	4
Högskolan i Gävle	180	91	89	129	73	56	153	67	86	59	21	38	30	14	16	37	7	30
Högskolan i Halmstad	120	53	67	199	57	142	178	58	120	62	21	41	142	35	107	126	30	96
Högskolan i Jönköping	401	175	226	331	145	186	424	158	266	141	58	83	80	29	51	146	45	101
Högskolan Kristianstad	136	78	58	100	57	43	93	53	40	33	17	16	22	7	15	19	4	15
Högskolan i Skövde	128	72	56	115	60	55	122	68	54	25	9	16	42	16	26	57	25	32
Högskolan Väst	56	31	25	116	53	63	106	51	55	21	12	9	61	24	37	53	18	35
Malmö högskola	489	298	191	519	341	178	472	307	165	56	33	23	76	50	26	69	44	25
Mälardalens högskola	220	100	120	288	109	179	250	94	156	54	15	39	34	13	21	68	27	41
Södertörns högskola	96	56	40	128	76	52	122	60	62	3	-	-	-
Konstnärliga högskolor																		
Beckmans Designhögskola	-	-	-	4	-	-	-	-	-	-	-	-	-
Dans- och cirkushögskolan	23	17	6	29	16	13	.	.	.	-	-	-	-	-	-	.	.	.
Konstfack	39	24	15	42	37	5	63	43	20	3
Kungl. Konsthögskolan	8	15	10	5	18	15	3	-	-	-	-	-	-	-	-	-
Kungl. Musikhögskolan i Stockholm	80	52	28	180	117	63	183	119	64	-	-	-
Operahögskolan i Stockholm	-	-	-	-	-	-	.	.	.
Stockholms dramatiska högskola	13	8	5	5	-	-	-	-	-	-	.	.	.
Stockholms konstnärliga högskola	.	.	.	82	51	31	63	34	29	-	..	-	-	-

8 C. (forts.)

Universitet/högskola ¹	Samtliga freemover-studenter									Därav betalande freemover-studenter								
	2012/13			2013/14			2014/15			2012/13			2013/14			2014/15		
	Totalt	Kv.	Män	Totalt	Kv.	Män	Totalt	Kv.	Män	Totalt	Kv.	Män	Totalt	Kv.	Män	Totalt	Kv.	Män
Övriga enskilda utbildningsanordnare																		
Ersta Sköndal högskola	12	12	-	3	-	-	-	-	-	-	-	-	-
Johannelunds teologiska högskola	-	-	-	-	-	-	-	-	-
Newmaninstitutet	16	11	5	17	8	9	8	-	-	-	-	-	-	-	-	-
Röda Korsets Högskola	3	3	-	-	-	-	-	-	-	-	-	-
Sophiahemmet Högskola	-	-	-	6	-	-	-	-	-	-	-	-	-
Teologiska Högskolan, Stockholm	8	3	12	-	-	-	-	-	-
Örebro Teologiska Högskola	-	-	-	16	8	8	-	-	-	-	-	-	-	-	-

9 A. Inresande utbytesstudenter för första gången i svensk högskoleutbildning läsåren 2005/06–2014/15 efter utbytesprogram och kön

9 A. Exchange students from abroad in Swedish higher education for first time, academic year 2005/06–2014/15, by exchange programme and sex

Utbytesprogram Kön	05/06	06/07	07/08	08/09	09/10	10/11	11/12	12/13	13/14	14/15
Samtliga	10 125	10 871	11 791	12 656	13 818	14 548	14 809	14 647	13 795	13 209
Kvinnor	5 259	5 416	5 997	6 434	7 014	7 538	7 761	7 829	7 457	7 301
Män	4 866	5 455	5 794	6 222	6 804	7 010	7 048	6 818	6 338	5 908
Bilaterala program	2 165	2 532	3 133	3 488	3 893	4 146	4 392	4 133	4 281	4 444
Kvinnor	1 139	1 332	1 627	1 809	1 989	2 203	2 365	2 266	2 413	2 561
Män	1 026	1 200	1 506	1 679	1 904	1 943	2 027	1 867	1 868	1 883
EU-program	7 253	7 649	8 053	8 641	9 373	9 821	9 806	9 933	9 019	8 317
Kvinnor	3 604	3 633	3 914	4 244	4 603	4 935	4 928	5 146	4 678	4 408
Män	3 649	4 016	4 139	4 397	4 770	4 886	4 878	4 787	4 341	3 909
Nordplus	708	692	605	528	552	581	612	582	495	449
Kvinnor	517	452	456	381	422	400	469	417	366	333
Män	191	240	149	147	130	181	143	165	129	116

9 B. Inresande utbytesstudenter i svensk högskoleutbildning läsåren 2005/06–2014/15 efter utbytesprogram och kön

9 B. Exchange students from abroad in Swedish higher education, academic year 2005/06–2014/15, by exchange programme and sex

Utbytesprogram Kön	05/06	06/07	07/08	08/09	09/10	10/11	11/12	12/13	13/14	14/15
Samtliga	10 440	11 222	12 109	13 086	14 368	15 083	15 301	15 074	14 128	13 512
Kvinnor	5 435	5 600	6 171	6 654	7 242	7 750	7 940	8 024	7 623	7 474
Män	5 005	5 622	5 938	6 432	7 126	7 333	7 361	7 050	6 505	6 038
Bilaterala program	2 268	2 646	3 288	3 714	4 222	4 516	4 723	4 388	4 476	4 621
Kvinnor	1 188	1 396	1 710	1 924	2 103	2 334	2 477	2 377	2 511	2 654
Män	1 080	1 250	1 578	1 790	2 119	2 182	2 246	2 011	1 965	1 967
EU-program	7 412	7 856	8 180	8 811	9 551	9 968	9 935	10 086	9 129	8 423
Kvinnor	3 689	3 730	3 972	4 321	4 685	5 002	4 972	5 213	4 721	4 473
Män	3 723	4 126	4 208	4 490	4 866	4 966	4 963	4 873	4 408	3 950
Nordplus	764	734	646	564	601	611	646	603	526	475
Kvinnor	562	484	491	411	458	422	493	436	393	354
Män	202	250	155	153	143	189	153	167	133	121

10. Inresande studenter för första gången examinerade i svensk högskoleutbildning läsåren 2005/06–2014/15 efter ålder och kön

10. Students from abroad, graduates in Swedish higher education for first time, academic year 2005/06–2014/15 by age and sex

Ålder		05/06	06/07	07/08	08/09	09/10	10/11	11/12	12/13	13/14	14/15
Kön											
INRESANDE TOTALT		2 712	3 280	3 520	4 076	5 379	6 399	7 361	7 289	6 421	5 544
Kvinnor		1 110	1 418	1 473	1 631	2 195	2 707	3 138	3 065	2 917	2 588
Män		1 602	1 862	2 047	2 445	3 184	3 692	4 223	4 224	3 504	2 956
-21 år		26	48	30	58	54	72	87	95	84	73
Kvinnor		14	30	15	30	29	47	49	52	55	39
Män		12	18	15	28	25	25	38	43	29	34
22-24 år		709	858	839	952	1 186	1 395	1 658	1 565	1 375	1 318
Kvinnor		324	430	437	507	625	712	839	770	752	683
Män		385	428	402	445	561	683	819	795	623	635
25-29 år		1 373	1 582	1 780	2 132	2 961	3 515	3 951	3 963	3 463	2 964
Kvinnor		547	655	699	762	1 130	1 436	1 628	1 631	1 507	1 346
Män		826	927	1 081	1 370	1 831	2 079	2 323	2 332	1 956	1 618
30-34 år		398	489	527	633	788	997	1 130	1 202	1 055	812
Kvinnor		133	189	184	216	251	351	415	429	420	344
Män		265	300	343	417	537	646	715	773	635	468
35- år		206	303	344	301	390	420	535	464	444	377
Kvinnor		92	114	138	116	160	161	207	183	183	176
Män		114	189	206	185	230	259	328	281	261	201
UTBYTESSTUDENTER		219	293	310	380	331	440	587	466	460	365
Kvinnor		96	153	158	178	164	184	274	173	236	146
Män		123	140	152	202	167	256	313	293	224	219
-21 år		13	30	18	34	31	27	39	36	28	30
Kvinnor		3	18	10	14	13	13	15	18	15	15
Män		10	12	8	20	18	14	24	18	13	15
22-24 år		119	156	147	190	161	204	294	217	187	155
Kvinnor		60	84	84	100	86	91	148	83	104	60
Män		59	72	63	90	75	113	146	134	83	95
25-29 år		80	97	131	135	108	172	222	185	210	157
Kvinnor		29	42	59	53	48	72	95	65	99	60
Män		51	55	72	82	60	100	127	120	111	97
30-34 år		4	10	8	17	25	21	24	20	28	18
Kvinnor		1	9	3	9	12	6	8	5	15	7
Män		3	1	5	8	13	15	16	15	13	11
35- år		3	-	6	4	6	16	8	8	7	5
Kvinnor		3	-	2	2	5	2	8	2	3	4
Män		-	-	4	2	1	14	-	6	4	1

10. (forts.)

Ålder Kön	05/06	06/07	07/08	08/09	09/10	10/11	11/12	12/13	13/14	14/15
FREEMOVER-STUDENTER	2 493	2 987	3 210	3 696	5 048	5 959	6 774	6 823	5 961	5 179
Kvinnor	1 014	1 265	1 315	1 453	2 031	2 523	2 864	2 892	2 681	2 442
Män	1 479	1 722	1 895	2 243	3 017	3 436	3 910	3 931	3 280	2 737
-21 år	13	18	12	24	23	45	48	59	56	43
Kvinnor	11	12	5	16	16	34	34	34	40	24
Män	2	6	7	8	7	11	14	25	16	19
22-24 år	590	702	692	762	1 025	1 191	1 364	1 348	1 188	1 163
Kvinnor	264	346	353	407	539	621	691	687	648	623
Män	326	356	339	355	486	570	673	661	540	540
25-29 år	1 293	1 485	1 649	1 997	2 853	3 343	3 729	3 778	3 253	2 807
Kvinnor	518	613	640	709	1 082	1 364	1 533	1 566	1 408	1 286
Män	775	872	1 009	1 288	1 771	1 979	2 196	2 212	1 845	1 521
30-34 år	394	479	519	616	763	976	1 106	1 182	1 027	794
Kvinnor	132	180	181	207	239	345	407	424	405	337
Män	262	299	338	409	524	631	699	758	622	457
35- år	203	303	338	297	384	404	527	456	437	372
Kvinnor	89	114	136	114	155	159	199	181	180	172
Män	114	189	202	183	229	245	328	275	257	200
ÖVRIGA EXAMINERADE	41 163	39 844	39 775	37 951	38 350	44 616	40 817	44 620	47 306	48 757
Kvinnor	26 947	26 110	26 154	24 870	25 326	29 545	26 394	28 752	30 456	30 877
Män	14 216	13 734	13 621	13 081	13 024	15 071	14 423	15 868	16 850	17 880
-21 år	340	389	415	521	631	732	905	907	860	841
Kvinnor	297	316	344	444	508	556	682	718	646	645
Män	43	73	71	77	123	176	223	189	214	196
22-24 år	9 463	8 955	9 019	9 723	10 022	12 085	12 100	14 294	15 261	15 153
Kvinnor	6 497	6 166	6 188	6 594	6 973	8 387	8 209	9 535	10 167	9 961
Män	2 966	2 789	2 831	3 129	3 049	3 698	3 891	4 759	5 094	5 192
25-29 år	17 574	17 034	16 917	16 228	16 595	18 534	16 795	17 978	18 786	18 675
Kvinnor	10 463	10 088	10 284	9 841	10 053	11 329	9 950	10 705	11 355	11 255
Män	7 111	6 946	6 633	6 387	6 542	7 205	6 845	7 273	7 431	7 420
30-34 år	5 992	5 716	5 828	4 753	4 759	5 847	4 944	5 097	5 566	6 188
Kvinnor	3 756	3 641	3 697	3 003	3 060	3 768	3 100	3 154	3 439	3 682
Män	2 236	2 075	2 131	1 750	1 699	2 079	1 844	1 943	2 127	2 506
35- år	7 794	7 750	7 596	6 726	6 343	7 418	6 073	6 344	6 833	7 900
Kvinnor	5 934	5 899	5 641	4 988	4 732	5 505	4 453	4 640	4 849	5 334
Män	1 860	1 851	1 955	1 738	1 611	1 913	1 620	1 704	1 984	2 566

11. Inresande studenter för första gången examinerade i svensk högskoleutbildning läsåren 2005/06–2014/15 efter område, SUN och kön

11. Students from abroad in Swedish higher education, graduates for first time, academic year 2005/06–2014/15, by field of education and sex

Inriktning	05/06	06/07	07/08	08/09	09/10	10/11	11/12	12/13	13/14	14/15
Kön										
INRESANDE TOTALT	2 712	3 280	3 520	4 076	5 379	6 399	7 361	7 289	6 421	5 544
Kvinnor	1 110	1 418	1 473	1 631	2 195	2 707	3 138	3 065	2 917	2 588
Män	1 602	1 862	2 047	2 445	3 184	3 692	4 223	4 224	3 504	2 956
Pedagogik och lärarutbildning	66	167	76	81	92	156	92	117	133	134
Kvinnor	43	106	58	51	73	96	62	86	87	94
Män	23	61	18	30	19	60	30	31	46	40
Humaniora och konst	220	199	248	304	368	356	460	506	438	416
Kvinnor	131	119	154	193	229	242	312	331	290	277
Män	89	80	94	111	139	114	148	175	148	139
Samhällsvetenskap, juridik, handel, administration	925	1 202	1 190	1 329	1 664	2 025	2 448	2 192	2 151	1 946
Kvinnor	485	646	642	669	875	1 078	1 276	1 239	1 195	1 104
Män	440	556	548	660	789	947	1 172	953	956	842
Naturvetenskap, matematik och data	458	495	572	669	882	1 226	1 393	1 366	1 162	901
Kvinnor	140	132	184	202	302	434	493	465	472	364
Män	318	363	388	467	580	792	900	901	690	537
Teknik och tillverkning	749	892	1 141	1 362	2 000	2 247	2 460	2 614	2 020	1 738
Kvinnor	146	214	273	307	498	634	672	664	530	474
Män	603	678	868	1 055	1 502	1 613	1 788	1 950	1 490	1 264
Lant- och skogsbruk samt djursjukvård	12	24	31	23	24	41	27	51	41	27
Kvinnor	6	9	11	9	12	15	11	21	22	16
Män	6	15	20	14	12	26	16	30	19	11
Hälso- och sjukvård samt social omsorg	231	230	188	223	288	292	387	362	388	300
Kvinnor	143	159	120	159	181	186	249	214	268	207
Män	88	71	68	64	107	106	138	148	120	93
Tjänster	51	71	74	85	61	56	94	81	88	82
Kvinnor	16	33	31	41	25	22	63	45	53	52
Män	35	38	43	44	36	34	31	36	35	30
UTBYTESSTUDENTER	219	293	310	380	331	440	587	466	460	365
Kvinnor	96	153	158	178	164	184	274	173	236	146
Män	123	140	152	202	167	256	313	293	224	219
Pedagogik och lärarutbildning	-	-	-	-	-	30	4	15	2	3
Kvinnor	-	-	-	-	-	10	3	12	2	3
Män	-	-	-	-	-	20	1	3	-	-
Humaniora och konst	10	8	6	23	26	22	39	13	21	13
Kvinnor	8	6	4	16	20	18	33	13	14	7
Män	2	2	2	7	6	4	6	-	7	6
Samhällsvetenskap, juridik, handel, administration	130	187	199	228	187	182	200	148	138	153
Kvinnor	66	104	119	114	93	89	109	66	90	75
Män	64	83	80	114	94	93	91	82	48	78
Naturvetenskap, matematik och data	32	50	36	45	54	78	170	96	112	63
Kvinnor	11	23	15	20	27	25	71	28	50	26
Män	21	27	21	25	27	53	99	68	62	37
Teknik och tillverkning	40	38	55	70	58	111	151	164	127	105
Kvinnor	7	11	13	19	21	38	44	37	40	20
Män	33	27	42	51	37	73	107	127	87	85
Lant- och skogsbruk samt djursjukvård	-	3	6	10	6	12	9	14	23	12
Kvinnor	-	2	-	5	3	2	3	5	11	5
Män	-	1	6	5	3	10	6	9	12	7
Hälso- och sjukvård samt social omsorg	5	7	7	4	-	5	4	3	21	6
Kvinnor	4	7	7	4	-	2	1	2	18	2
Män	1	-	-	-	-	3	3	1	3	4
Tjänster	2	-	1	-	-	-	10	13	16	10
Kvinnor	-	-	-	-	-	-	10	10	11	8
Män	2	-	1	-	-	-	-	3	5	2

11. (forts.)

Inriktning	05/06	06/07	07/08	08/09	09/10	10/11	11/12	12/13	13/14	14/15
Kön										
FREEMOVER-STUDENTER	2 493	2 987	3 210	3 696	5 048	5 959	6 774	6 823	5 961	5 179
Kvinnor	1 014	1 265	1 315	1 453	2 031	2 523	2 864	2 892	2 681	2 442
Män	1 479	1 722	1 895	2 243	3 017	3 436	3 910	3 931	3 280	2 737
Pedagogik och lärarutbildning	66	167	76	81	92	126	88	102	131	131
Kvinnor	43	106	58	51	73	86	59	74	85	91
Män	23	61	18	30	19	40	29	28	46	40
Humaniora och konst	210	191	242	281	342	334	421	493	417	403
Kvinnor	123	113	150	177	209	224	279	318	276	270
Män	87	78	92	104	133	110	142	175	141	133
Samhällsvetenskap, juridik, handel, administration	795	1 015	991	1 101	1 477	1 843	2 248	2 044	2 013	1 793
Kvinnor	419	542	523	555	782	989	1 167	1 173	1 105	1 029
Män	376	473	468	546	695	854	1 081	871	908	764
Naturvetenskap, matematik och data	426	445	536	624	828	1 148	1 223	1 270	1 050	838
Kvinnor	129	109	169	182	275	409	422	437	422	338
Män	297	336	367	442	553	739	801	833	628	500
Teknik och tillverkning	709	854	1 086	1 292	1 942	2 136	2 309	2 450	1 893	1 633
Kvinnor	139	203	260	288	477	596	628	627	490	454
Män	570	651	826	1 004	1 465	1 540	1 681	1 823	1 403	1 179
Lant- och skogsbruk samt djursjukvård	12	21	25	13	18	29	18	37	18	15
Kvinnor	6	7	11	4	9	13	8	16	11	11
Män	6	14	14	9	9	16	10	21	7	4
Hälso- och sjukvård samt social omsorg	226	223	181	219	288	287	383	359	367	294
Kvinnor	139	152	113	155	181	184	248	212	250	205
Män	87	71	68	64	107	103	135	147	117	89
Tjänster	49	71	73	85	61	56	84	68	72	72
Kvinnor	16	33	31	41	25	22	53	35	42	44
Män	33	38	42	44	36	34	31	33	30	28
ÖVRIGA EXAMINERADE	41 163	39 844	39 775	37 951	38 350	44 616	40 817	44 620	47 306	48 757
Kvinnor	26 947	26 110	26 154	24 870	25 326	29 545	26 394	28 752	30 456	30 877
Män	14 216	13 734	13 621	13 081	13 024	15 071	14 423	15 868	16 850	17 880
Pedagogik och lärarutbildning	7 428	7 931	9 190	7 673	7 888	11 460	6 156	7 808	8 522	7 538
Kvinnor	6 068	6 375	7 090	6 025	6 291	9 043	4 992	6 361	6 892	5 910
Män	1 360	1 556	2 100	1 648	1 597	2 417	1 164	1 447	1 630	1 628
Humaniora och konst	2 094	1 982	2 014	1 959	2 252	2 351	2 419	2 653	2 696	2 841
Kvinnor	1 360	1 292	1 284	1 190	1 373	1 447	1 503	1 588	1 674	1 768
Män	734	690	730	769	879	904	916	1 065	1 022	1 073
Samhällsvetenskap, juridik, handel, administration	10 185	10 153	9 817	9 223	9 289	10 793	11 972	13 200	13 809	15 066
Kvinnor	6 570	6 429	6 231	5 946	5 908	6 839	7 639	8 395	8 750	9 626
Män	3 615	3 724	3 586	3 277	3 381	3 954	4 333	4 805	5 059	5 440
Naturvetenskap, matematik och data	2 688	2 255	2 027	2 044	1 937	2 165	2 222	2 409	2 755	3 006
Kvinnor	1 351	1 160	1 036	1 060	1 008	1 023	1 016	1 032	1 169	1 352
Män	1 337	1 095	991	984	929	1 142	1 206	1 377	1 586	1 654
Teknik och tillverkning	7 801	6 890	6 397	6 184	6 159	6 433	6 446	6 943	7 624	8 318
Kvinnor	2 513	2 060	2 025	1 802	1 894	1 985	2 008	2 224	2 508	2 714
Män	5 288	4 830	4 372	4 382	4 265	4 448	4 438	4 719	5 116	5 604
Lant- och skogsbruk samt djursjukvård	367	341	374	370	326	379	361	357	366	418
Kvinnor	244	227	259	242	228	233	219	211	234	264
Män	123	114	115	128	98	146	142	146	132	154
Hälso- och sjukvård samt social omsorg	10 166	9 907	9 594	10 045	9 891	10 386	10 405	10 349	10 694	10 606
Kvinnor	8 645	8 380	8 027	8 332	8 310	8 658	8 561	8 415	8 716	8 685
Män	1 521	1 527	1 567	1 713	1 581	1 728	1 844	1 934	1 978	1 921
Tjänster	434	385	362	453	608	649	836	901	840	964
Kvinnor	196	187	202	273	314	317	456	526	513	558
Män	238	198	160	180	294	332	380	375	327	406

12. Inresande studenter för första gången examinerade i svensk högskoleutbildning läsåren 2010/11–2014/15 efter universitet/högskola och kön

12. Students from abroad in Swedish higher education, graduates for first time academic year 2010/11–2014/15 by university/higher education institution and sex

Universitet/högskola ¹	2010/11			2011/12			2012/13			2013/14			2014/15		
	Totalt	Kv.	Män	Totalt	Kv.	Män	Totalt	Kv.	Män	Totalt	Kv.	Män	Totalt	Kv.	Män
INRESANDE TOTALT	6 399	2 707	3 692	7 361	3 138	4 223	7 289	3 065	4 224	6 421	2 917	3 504	5 544	2 588	2 956
Universitet															
Uppsala universitet	422	212	210	625	305	320	581	276	305	553	274	279	477	238	239
Lunds universitet	896	499	397	850	458	392	1 040	557	483	898	483	415	832	484	348
Göteborgs universitet	304	168	136	351	188	163	285	177	108	273	170	103	241	150	91
Stockholms universitet	378	243	135	362	212	150	368	231	137	416	256	160	382	234	148
Umeå universitet	262	136	126	256	115	141	267	99	168	237	123	114	202	105	97
Linköpings universitet	296	107	189	466	169	297	436	167	269	275	122	153	239	114	125
Karolinska institutet	71	48	23	95	61	34	95	58	37	105	65	40	101	65	36
Kungl. Tekniska högskolan	831	250	581	930	285	645	1 068	268	800	831	208	623	743	177	566
Chalmers tekniska högskola	474	124	350	487	154	333	351	110	241	337	106	231	296	102	194
Luleå tekniska universitet	105	30	75	169	61	108	110	30	80	90	27	63	98	23	75
Handelshögskolan i Stockholm	9	5	4	59	21	38	89	38	51	106	38	68	137	54	83
Sveriges lantbruksuniversitet	118	48	70	117	52	65	144	60	84	101	61	40	72	37	35
Karlstads universitet	83	30	53	92	23	69	92	32	60	114	41	73	69	25	44
Linnéuniversitetet	190	66	124	188	74	114	169	74	95	196	80	116	172	68	104
Örebro universitet	55	24	31	99	40	59	100	40	60	46	28	18	47	23	24
Mittuniversitetet	73	27	46	164	49	115	112	35	77	121	55	66	106	46	60
Högskolor															
Blekinge tekniska högskola	394	76	318	428	99	329	435	102	333	347	91	256	251	65	186
Högskolan i Borås	-	-	-	4
Högskolan Dalarna	156	53	103	123	49	74	100	40	60	71	34	37	70	47	23
Högskolan på Gotland	217	104	113	184	88	96	129	65	64	107	56	51	81	47	34
Högskolan i Gävle	29	8	21	32	12	20	11	7	4	-	-	-	-	-	-
Högskolan i Halmstad	111	56	55	125	61	64	180	94	86	153	67	86	137	59	78
Högskolan i Jönköping	134	46	88	162	64	98	124	41	83	92	44	48	76	25	51
Högskolan i Kalmar	197	98	99	194	90	104	315	147	168	294	130	164	179	90	89
Högskolan Kristianstad	51	25	26	103	61	42	75	37	38	86	36	50	75	34	41
Högskolan i Skövde	120	28	92	169	37	132	109	29	80	77	42	35	48	18	30
Högskolan Väst	29	9	20	48	25	23	18	4	14	24	13	11	27	10	17
Malmö högskola	115	62	53	158	99	59	190	104	86	221	133	88	215	146	69
Mälardalens högskola	182	76	106	232	133	99	177	69	108	155	76	79	81	43	38
Södertörns högskola	32	10	22	37	20	17	17	10	7	23	12	11	27	20	7
Konstnärliga högskolor															
Beckmans Designhögskola	3	3	-	3	-	-	-
Dans- och cirkushögskolan	9	5	4	4	16	3	13	5	-	-	-
Konstfack	19	13	6	23	13	10	39	30	9	37	26	11	21	14	7
Kungl. Konsthögskolan	4	3	7	4	3	10	6	4	-	-	-
Kungl. Musikhögskolan i Stockholm	15	6	9	17	11	6	20	13	7	9	4	5	10	6	4
Operahögskolan i Stockholm	5	5	-	-	-	-	-	-
Stockholms dramatiska högskola	3	6	-	-	-
Stockholms konstnärliga högskola	-	-	-	-	-	-	-	-	-	22	13	9
Övriga enskilda utbildningsanordnare															
Ersta Sköndal högskola	3	3	-	-	-	-
Sophiahemmet Högskola	-	-	-	-	-	-	4	-	-	-

12. (forts.)

Universitet/högskola ¹	2010/11			2011/12			2012/13			2013/14			2014/15		
	Totalt	Kv.	Män	Totalt	Kv.	Män	Totalt	Kv.	Män	Totalt	Kv.	Män	Totalt	Kv.	Män
UTBYTESSTUDENTER	440	184	256	587	274	313	466	173	293	460	236	224	365	146	219
Universitet															
Uppsala universitet	37	9	28	25	6	19	4	18	11	7	23	10	13
Lunds universitet	6	26	11	15	14	5	9	15	6	9	17	8	9
Göteborgs universitet	-	-	-	5
Stockholms universitet	3	4	6	3	3	3
Umeå universitet	44	22	22	40	22	18	25	3	22	35	20	15	33	17	16
Linköpings universitet	18	5	13	30	4	26	24	5	19	25	11	14	38	12	26
Karolinska institutet	-	-	-	-	-	-	-	-	-	-	-	-
Kungl. Tekniska högskolan	6	3	3	15	3	12	13	4	9	6	3	3	8	-	8
Chalmers tekniska högskola	-	-	-	-	-	-	-	-	-
Luleå tekniska universitet	8	3	5	4	6	6
Sveriges lantbruksuniversitet	14	3	11	21	10	11	33	16	17	46	30	16	23	12	11
Karlstads universitet	33	11	22	15	9	6	11	6	5	7	3	-	3
Linnéuniversitetet	53	24	29	71	35	36	44	18	26	75	31	44	60	20	40
Mittuniversitetet	17	9	8	23	13	10	11	4	7	19	12	7	17	10	7
Högskolor															
Blekinge tekniska högskola	44	10	34	86	27	59	88	20	68	51	20	31	40	12	28
Högskolan i Borås	10	6	4	21	14	7	7	-	-	-
Högskolan Dalarna	16	12	4	10	4	6	10	7	3	13	7	6	14	5	9
Högskolan i Gävle	9	17	3	14	16	4	12	15	3	12
Högskolan i Halmstad	60	31	29	78	40	38	60	21	39	38	20	18	26	13	13
Högskolan i Jönköping	14	11	3	7	21	16	5	4	5
Högskolan Kristianstad	12	9	3	44	33	11	12	8	4	12	5	7	7	4	3
Högskolan i Skövde	20	5	15	15	31	8	23	25	11	14	16	4	12
Högskolan Väst	3	33	22	11	6	3	3	8	4
Malmö högskola	6	3	-	3	-	-	-
Mälardalens högskola	6	10	19	11	8	32	22	10	6
FREEMOVER-STUDENTER	5 959	2 523	3 436	6 774	2 864	3 910	6 823	2 892	3 931	5 961	2 681	3 280	5 179	2 442	2 737
Universitet															
Uppsala universitet	385	203	182	600	299	301	577	273	304	535	263	272	454	228	226
Lunds universitet	890	495	395	824	447	377	1 026	552	474	883	477	406	815	476	339
Göteborgs universitet	302	166	136	351	188	163	284	177	107	271	168	103	236	148	88
Stockholms universitet	375	242	133	358	211	147	362	228	134	415	256	159	379	232	147
Umeå universitet	218	114	104	216	93	123	242	96	146	202	103	99	169	88	81
Linköpings universitet	278	102	176	436	165	271	412	162	250	250	111	139	201	102	99
Karolinska institutet	71	48	23	94	61	33	95	58	37	105	65	40	101	65	36
Kungl. Tekniska högskolan	825	247	578	915	282	633	1 055	264	791	825	205	620	735	177	558
Chalmers tekniska högskola	472	124	348	487	154	333	351	110	241	335	105	230	296	102	194
Luleå tekniska universitet	97	27	70	165	59	106	104	29	75	84	23	61	96	21	75
Handelshögskolan i Stockholm	9	5	4	59	21	38	89	38	51	106	38	68	137	54	83
Sveriges lantbruksuniversitet	104	45	59	96	42	54	111	44	67	55	31	24	49	25	24
Karlstads universitet	50	19	31	77	14	63	81	26	55	107	35	72	66	25	41
Linnéuniversitetet	137	42	95	117	39	78	125	56	69	121	49	72	112	48	64
Örebro universitet	55	24	31	99	40	59	100	40	60	46	28	18	47	23	24
Mittuniversitetet	56	18	38	141	36	105	101	31	70	102	43	59	89	36	53
Högskolor															
Blekinge tekniska högskola	350	66	284	342	72	270	347	82	265	296	71	225	211	53	158
Gymnastik och idrottshögskolan	-	-	-	4
Högskolan i Borås	146	47	99	102	35	67	93	35	58	70	33	37	70	47	23
Högskolan Dalarna	201	92	109	174	84	90	119	58	61	94	49	45	67	42	25
Högskolan på Gotland	29	8	21	32	12	20	11	7	4	-	-	-	-	-	-
Högskolan i Gävle	102	55	47	123	61	62	163	91	72	137	63	74	122	56	66
Högskolan i Halmstad	74	15	59	84	24	60	64	20	44	54	24	30	50	12	38
Högskolan i Jönköping	183	87	96	187	84	103	294	131	163	290	127	163	174	87	87
Högskolan Kristianstad	39	16	23	59	28	31	63	29	34	74	31	43	68	30	38
Högskolan i Skövde	100	23	77	154	35	119	78	21	57	52	31	21	32	14	18
Högskolan Väst	26	8	18	15	3	12	12	16	7	9	23	7	16
Malmö högskola	113	61	52	152	97	55	188	102	86	218	133	85	215	146	69

12. (forts.)

Universitet/högskola ¹	2009/10			2010/11			2011/12			2012/13			2013/14		
	Totalt	Kv.	Män	Totalt	Kv.	Män	Totalt	Kv.	Män	Totalt	Kv.	Män	Totalt	Kv.	Män
Mälardalens högskola	176	75	101	222	125	97	158	58	100	123	54	69	75	39	36
Södertörns högskola	32	10	22	37	20	17	17	10	7	23	12	11	27	20	7
Konstnärliga högskolor															
Beckmans Designhögskola	3	3	-	3	-	-	-
Dans- och cirkushögskolan	9	5	4	4	16	3	13	5	-	-	-
Konstfack	19	13	6	23	13	10	38	29	9	37	26	11	21	14	7
Kungl. Konsthögskolan	4	3	7	4	3	10	6	4	-	-	-
Kungl. Musikhögskolan i Stockholm	14	6	8	17	11	6	20	13	7	9	4	5	10	6	4
Operahögskolan i Stockholm	5	5	-	-	-	-	-	-
Stockholms dramatiska högskola	3	6	-	-	-
Stockholms konstnärliga högskola	-	-	-	-	-	-	-	-	-	22	13	9
Övriga enskilda utbildningsanordnare															
Ersta Sköndal högskola	3	3	-	-	-	-
Sophiahemmet Högskola	-	-	-	-	-	-	4	-	-	-

¹ Lärosäten med minst 3 för första gången examinerade särredovisas.

13. Inresande studenter för första gången examinerade i svensk högskoleutbildning läsåren 2010/11–2014/15 efter geografiskt område, land och kön

13. Students from abroad, graduates in Swedish higher education for first time, academic year 2010/11–2014/15 by geographic area, country and sex

Geografiskt område Land ¹	2010/11			2011/12			2012/13			2013/14			2014/15		
	Totalt	Kv.	Män	Totalt	Kv.	Män	Totalt	Kv.	Män	Totalt	Kv.	Män	Totalt	Kv.	Män
INRESANDE TOTALT	6 399	2 707	3 692	7 361	3 138	4 223	7 289	3 065	4 224	6 421	2 917	3 504	5 544	2 588	2 956
EU/EES och Schweiz	1 442	742	700	1 480	746	734	1 726	872	854	2 291	1 197	1 094	2 296	1 139	1 157
Norden utom Sverige	374	261	113	386	248	138	425	284	141	474	308	166	447	297	150
Danmark	39	25	14	45	24	21	54	35	19	62	39	23	56	37	19
Finland	226	165	61	211	148	63	213	154	59	241	169	72	244	185	59
Island	41	22	19	48	23	25	70	45	25	86	46	40	76	29	47
Norge	68	49	19	82	53	29	88	50	38	85	54	31	71	46	25
EU28 utom Norden	1 048	475	573	1 079	489	590	1 291	582	709	1 798	879	919	1 832	836	996
Belgien	14	9	29	11	18	40	18	22	31	14	17
Bulgarien	25	14	11	31	9	22	37	22	15	63	31	32	52	22	30
Cypern	5
Estland	17	17	11	6	32	19	13	35	26	9	45	30	15
Frankrike	176	54	122	153	54	99	185	52	133	212	75	137	203	60	143
Grekland	67	21	46	41	16	25	68	28	40	155	67	88	190	79	111
Irland	6	12	5	7	11	20	11	9	16	5	11
Italien	69	26	43	51	14	37	61	20	41	92	19	73	116	38	78
Kroatien	7	12	5	8
Lettland	22	12	10	19	11	8	29	20	9	33	21	12	21	13	8
Litauen	37	28	9	43	27	16	42	22	20	78	50	28	56	33	23
Nederländerna	69	27	42	74	23	51	60	22	38	99	40	59	105	45	60
Polen	41	20	21	49	33	16	80	43	37	58	36	22	76	38	38
Portugal	8	10	13	5	8	23	8	15	30	10	20
Rumänien	37	27	10	33	21	12	43	24	19	65	37	28	48	23	25
Slovakien	9	6	8	9	18	8	10
Slovenien	5	8	9
Spanien	87	21	66	127	46	81	147	54	93	177	76	101	145	46	99
Storbritannien och Nordirland	65	35	30	51	21	30	51	25	26	108	47	61	97	49	48
Tjeckien	12	6	6	10	17	10	7	17	10	7	18
Tyskland	250	133	117	287	154	133	315	169	146	420	245	175	484	263	221
Ungern	5	5	-	8	8	22	12	10	18	8	10
Österrike	20	11	9	28	12	16	41	15	26	54	33	21	40	21	19
Europa utom EU28 och Norden	391	241	150	510	314	196	481	294	187	383	206	177	276	157	119
Albanien	11	8	10	5	5	9	11
Bosnien-Hercegovina	8	7	6	5
Makedonien	13	7	6	23	10	13	14	8	6	10	10
Moldavien	13	8	5	10	9
Ryssland	108	82	26	141	106	35	150	120	30	112	76	36	69	47	22
Schweiz	20	6	14	15	9	6	9	19	10	9	17	6	11
Serbien	9	16	10	6	15	9	6	17	10	7	15	10	5
Turkiet	130	59	71	159	73	86	151	58	93	100	40	60	76	31	45
Ukraina	48	38	10	93	63	30	84	60	24	83	41	42	52	30	22
Vitryssland	26	18	8	34	26	8	29	20	9	23	13	10	17
Afrika	374	88	286	391	102	289	390	87	303	227	69	158	198	59	139
Egypten	14	23	25	12	12
Etiopien	78	13	65	93	20	73	111	21	90	65	16	49	44	11	33
Ghana	37	11	26	44	5	39	42	14	19
Kamerun	63	13	50	82	21	61	39	10	29	20	9	11	18
Kenya	16	9	7	9	19	9	10	9	15
Marocko	5	-	5	7	5	8
Mocambique	7	6
Nigeria	58	9	49	50	8	42	62	11	51	30	20
Rwanda	10	6

13. (forts.)

Geografiskt område Land ¹	2010/11			2011/12			2012/13			2013/14			2014/15		
	Totalt	Kv.	Män	Totalt	Kv.	Män	Totalt	Kv.	Män	Totalt	Kv.	Män	Totalt	Kv.	Män
Sudan	13	10	12
Svdafrika	9	9	10	7
Tanzania	17	5	12	15	5	10	21	11	10	14	10
Uganda	24	8	16	11	6	5	21	9	12	18	9	9	14
Zambia	6	6	7	6
Zimbabwe	5	8
Nordamerika	291	130	161	364	174	190	369	178	191	213	108	105	219	104	115
Costa Rica	6	-	6	5	5
Guatemala	5
Honduras	5
Jamaica	-	-	-	5
Kanada	62	34	28	92	57	35	90	46	44	52	24	28	25	11	14
Mexiko	60	21	39	74	29	45	58	24	34	42	17	25	34	13	21
Trinidad och Tobago	-	-	-	5	7	7	-
USA	146	65	81	176	79	97	193	96	97	104	57	47	134	63	71
Sydamerika	94	42	52	92	44	48	110	53	57	70	34	36	86	38	48
Argentina	5	5	-	-	-	6
Bolivia	5	5	-
Brasilien	17	7	10	29	13	16	28	15	13	20	10	10	22	11	11
Chile	12	7	5
Colombia	26	11	15	30	10	20	42	21	21	25	13	12	30	14	16
Ecuador	5	5	11	6
Peru	11	11	9	5
Venezuela	12	5	8	8	6	-	6
Asien	3 011	1 069	1 942	3 406	1 275	2 131	3 256	1 154	2 102	2 187	851	1 336	1 541	633	908
Afghanistan	24
Armenien	18	11	7	13	6	6	6
Azerbajdzjan	10	12	19	7	10
Bangladesh	207	17	190	204	18	186	179	21	158	143	24	119	76	10	66
Filippinerna	-	-	-	9
Georgien	18	12	6	12	6	6	11	5	6	10	8
Indien	305	60	245	473	88	385	523	75	448	306	53	253	240	43	197
Indonesien	27	12	15	25	11	14	26	13	13	24	12	12	22	10	12
Irak	7	13	-	13	8	5
Iran	405	158	247	463	205	258	582	269	313	425	208	217	265	141	124
Israel	10	8
Japan	23	18	5	26	17	9	26	21	5	16	8	8	22	14	8
Jordanien	15	12	14	-	14	7	-	7	9
Kambodja	-	-	-	-	-	-	5
Kazakstan	9	7	8	7	7	-	5
Kina	954	539	415	1 090	632	458	1 071	552	519	694	404	290	563	291	272
Kirgizistan	5	6
Korea, Syd-	18	13	5	26	17	9	26	18	8	15	6	9	9
Libanon	11	13	14	9
Malaysia	13	7	6	10	5	5	10
Mongoliet	7	9	7
Nepal	34	8	26	56	5	51	53	5	48	45	8	37	20
Pakistan	614	21	593	585	29	556	456	36	420	304	19	285	132	24	108
Saudiarabien	11	8	17
Singapore	6	9	5	7
Srilanka	5	9	7	-	7	6	-	6
Syrien	9	8	7	-	7
Taiwan	31	17	14	22	13	9	13	6	7	16	10	6	15	10	5
Thailand	132	90	42	196	142	54	101	60	41	65	39	26	33	14	19
Uzbekistan	16	7	9	8	9	7
Vietnam	57	31	26	62	32	30	49	33	16	23	17	6	23	13	10
Yemen	6	-	-	-

13. (forts.)

Geografiskt område Land ¹	2010/11			2011/12			2012/13			2013/14			2014/15		
	Totalt	Kv.	Män	Totalt	Kv.	Män	Totalt	Kv.	Män	Totalt	Kv.	Män	Totalt	Kv.	Män
Oceanien	22	5	17	24	11	13	32	13	19	23	10	13	20	6	14
Australien	15	16	6	10	28	12	16	14	7	7	15	5	10
Nya Zeeland	6	7
F.d. Sovjetunionen	-	-	-	1	1	-	-	-	-	-	-	-	1	1	-
Okänt	794	396	398	1 108	480	628	935	420	515	1 046	452	594	924	457	467
UTBYTESSTUDENTER	440	184	256	587	274	313	466	173	293	460	236	224	365	146	219
EU/EES och Schweiz	241	100	141	240	97	143	257	92	165	301	157	144	233	90	143
Norden utom Sverige	12	4	8	13	5	8	17	11	6	17	9	8	11	5	6
Danmark	8	6	12	6	6	8
Finland	8	11	6	5	5
EU28 utom Norden	229	96	133	226	92	134	240	81	159	284	148	136	222	85	137
Belgien	5	-	5	14	5	9	15	7	8	10
Bulgarien	6	-	-	-	-	-	-
Frankrike	42	20	22	32	18	14	56	23	33	50	32	18	50	19	31
Italien	16	6	10	9	16	7	9	9	6
Lettland	5
Nederländerna	31	7	24	20	8	15	6	9	8
Polen	18	8	10	13	8	5	26	5	21	19	7	12	27	6	21
Spanien	36	8	28	43	16	27	62	22	40	69	30	39	41	11	30
Storbritannien och Nordirland	30	19	11	21	11	10	-	-	-	21	16	5	26	15	11
Tyskland	39	23	16	55	21	34	37	12	25	53	26	27	37	19	18
Österrike	5	14	14	21	13	8	7
Europa utom EU28 och Norden	22	13	9	43	23	20	19	9	10	35	11	24	23	12	11
Makedonien	-	-	-	-	-	-	-	-	-	5
Ryssland	14	9	5	14	5	9	8
Turkiet	7	22	14	8	9	8
Ukraina	25	7	18	8
Afrika	2	-	2	4	1	3	3	-	3	3	1	2	4	1	3
Nordamerika	17	7	10	21	4	17	32	16	16	8	4	4	23	7	16
USA	17	7	10	19	26	14	12	7	21	7	14
Sydamerika	4	2	2	13	5	8	5	2	3	3	2	1	8	6	2
Brasilien	-	-	-	8	5	6	6	-
Asien	154	62	92	266	144	122	150	54	96	110	61	49	72	30	42
Afghanistan	21	-	-	-	-	-	-	-	-	-	-	-	-
Indien	24	6	18	52	13	39	40	7	33	8	17
Kina	84	37	47	185	113	72	97	40	57	67	33	34	46	25	21
Thailand	11	17	5	23	17	6	-	-	-
Vietnam	9
Oceanien	-	-	-	1	-	1	-	-	-	-	-	-	-	-	-
Okänt	-	-	-	-	-	-	-	-	-	-	-	-	2	-	2
FREEMOVER-STUDENTER	5 959	2 523	3 436	6 774	2 864	3 910	6 823	2 892	3 931	5 961	2 681	3 280	5 179	2 442	2 737
EU/EES och Schweiz	1 201	642	559	1 240	649	591	1 469	780	689	1 990	1 040	950	2 063	1 049	1 014
Norden utom Sverige	362	257	105	373	243	130	408	273	135	457	299	158	436	292	144
Danmark	37	24	13	37	21	16	48	30	18	50	33	17	48	33	15
Finland	218	163	55	207	147	60	202	148	54	236	166	70	241	184	57
Island	40	22	18	47	22	25	70	45	25	86	46	40	76	29	47

13. (forts.)

Geografiskt område Land ¹	2010/11			2011/12			2012/13			2013/14			2014/15		
	Totalt	Kv.	Män	Totalt	Kv.	Män	Totalt	Kv.	Män	Totalt	Kv.	Män	Totalt	Kv.	Män
Norge	67	48	19	82	53	29	88	50	38	85	54	31	71	46	25
EU28 utom Norden	819	379	440	853	397	456	1 051	501	550	1 514	731	783	1 610	751	859
Belgien	9	6	15	6	9	25	11	14	21	10	11
Bulgarien	23	13	10	25	7	18	36	22	14	63	31	32	52	22	30
Cypern	5
Estland	17	17	11	6	32	19	13	35	26	9	45	30	15
Frankrike	134	34	100	121	36	85	129	29	100	162	43	119	153	41	112
Grekland	67	21	46	41	16	25	67	28	39	155	67	88	189	78	111
Irland	6	12	5	7	11	17	10	7	16	5	11
Italien	53	20	33	42	11	31	45	13	32	83	16	67	110	36	74
Kroatien	7	11	5	7
Lettland	20	12	8	17	11	6	28	20	8	28	17	11	19	12	7
Litauen	36	27	9	43	27	16	42	22	20	77	49	28	56	33	23
Nederländerna	38	20	18	54	19	35	52	18	34	84	34	50	97	43	54
Polen	23	12	11	36	25	11	54	38	16	39	29	10	49	32	17
Portugal	7	9	12	5	7	23	8	15	29	10	19
Rumänien	37	27	10	32	20	12	43	24	19	65	37	28	48	23	25
Slovakien	8	8	9	17	7	10
Slovenien	5	7	9
Spanien	51	13	38	84	30	54	85	32	53	108	46	62	104	35	69
Storbritannien och Nordirland	35	16	19	30	10	20	51	25	26	87	31	56	71	34	37
Tjeckien	12	6	6	7	14	16	9	7	15
Tyskland	211	110	101	232	133	99	278	157	121	367	219	148	447	244	203
Ungern	5	5	-	8	8	22	12	10	17	8	9
Österrike	15	9	6	14	8	6	27	12	15	33	20	13	33	19	14
Europa utom EU28 och Norden	369	228	141	467	291	176	462	285	177	348	195	153	253	145	108
Albanien	11	8	10	5	5	9	9
Bosnien-Hercegovina	8	7	6
Makedonien	13	7	6	22	10	12	14	8	6	10	5
Moldavien	13	8	5	10	9
Ryssland	94	73	21	127	101	26	142	115	27	110	75	35	67	46	21
Schweiz	20	6	14	14	9	5	9	19	10	9	17	6	11
Serbien	9	14	8	6	15	9	6	17	10	7	12
Turkiet	123	56	67	137	59	78	142	54	88	92	37	55	74	29	45
Ukraina	47	37	10	90	61	29	82	60	22	58	34	24	44	28	16
Vitryssland	26	18	8	34	26	8	29	20	9	23	13	10	17
Afrika	372	88	284	387	101	286	387	87	300	224	68	156	194	58	136
Egypten	14	21	25	12	12
Etiopien	78	13	65	93	20	73	111	21	90	65	16	49	44	11	33
Ghana	37	11	26	44	5	39	42	14	19
Kamerun	63	13	50	82	21	61	39	10	29	20	9	11	18
Kenya	16	9	7	9	19	9	10	9	15
Marocko	5	-	5	7	5	8
Mocambique	7	6
Nigeria	58	9	49	50	8	42	62	11	51	30	20
Rwanda	-	-	-	10	6
Sudan	13	10	12
Sydafrika	9	9	10	6
Tanzania	17	5	12	15	5	10	20	11	9	14	9
Uganda	22	8	14	9	20	9	11	16	9	7	12
Zambia	6	6	7	6
Zimbabwe	5	8
Nordamerika	274	123	151	343	170	173	337	162	175	205	104	101	196	97	99
Costa Rica	5
Guatemala	5
Honduras	5
Jamaica	-	-	-	5
Kanada	62	34	28	92	57	35	86	45	41	51	23	28	23	11	12

13. (forts.)

Geografiskt område Land ¹	2010/11			2011/12			2012/13			2013/14			2014/15		
	Totalt	Kv.	Män	Totalt	Kv.	Män	Totalt	Kv.	Män	Totalt	Kv.	Män	Totalt	Kv.	Män
Mexiko	60	21	39	74	29	45	57	24	33	42	17	25	34	13	21
Trinidad och Tobago	-	-	-	5	7	7	-
USA	129	58	71	157	75	82	167	82	85	97	54	43	113	56	57
Sydamerika	90	40	50	79	39	40	105	51	54	67	32	35	78	32	46
Argentina	5	5	-	-	-	6
Bolivia	5	5	-
Brasilien	17	7	10	21	10	11	23	13	10	18	9	9	16	5	11
Chile	11	6	5
Colombia	26	11	15	26	8	18	42	21	21	25	13	12	30	14	16
Ecuador	5	5	11	6
Peru	11	11	9
Venezuela	9	8	8
Asien	2 857	1 007	1 850	3 140	1 131	2 009	3 106	1 100	2 006	2 077	790	1 287	1 469	603	866
Armenien	18	11	7	13	6	6	6
Azerbajdzjan	10	12	19	7	10
Bangladesh	207	17	190	203	18	185	178	20	158	141	23	118	76	10	66
Filippinerna	-	-	-	9
Georgien	18	12	6	12	6	6	11	5	6	10	8
Indien	281	54	227	421	75	346	483	68	415	298	50	248	223	40	183
Indonesien	27	12	15	23	11	12	26	13	13	24	12	12	19	10	9
Irak	7	13	-	13	8	5
Iran	405	158	247	462	205	257	582	269	313	424	207	217	265	141	124
Israel	10	8
Japan	23	18	5	25	16	9	25	14	7	7	22	14	8
Jordanien	15	12	14	-	14	6	-	6	8
Kambodja	-	-	-	-	-	-	5
Kazakstan	9	7	7	5	5	-	5
Kina	870	502	368	905	519	386	974	512	462	627	371	256	517	266	251
Kirgizistan	5	6
Korea, Syd-	16	11	5	25	17	8	26	18	8	14	6	8	9
Libanon	11	13	14	9
Malaysia	13	7	6	9	10
Mongoliet	7	9	7
Nepal	34	8	26	56	5	51	53	5	48	45	8	37	20
Pakistan	614	21	593	585	29	556	456	36	420	304	19	285	132	24	108
Saudiarabien	11	8	17
Singapore	6	9	5	7
Sri Lanka	5	9	7	-	7	6	-	6
Syrien	9	8	7	-	7
Taiwan	29	16	13	21	13	8	13	6	7	15	9	6	15	10	5
Thailand	121	80	41	179	128	51	96	57	39	42	22	20	33	14	19
Uzbekistan	16	7	9	7	9	7
Vietnam	48	27	21	59	30	29	47	31	16	21	15	6	21	12	9
Yemen	6	-	-	-
Oceanien	22	5	17	23	11	12	32	13	19	23	10	13	20	6	14
Australien	15	15	6	9	28	12	16	14	7	7	15	5	10
Nya Zeeland	6	7
F.d. Sovjetunionen	-	-	-	1	1	-	-	-	-	-	-	-	1	1	-
Okänt	794	396	398	1 108	480	628	935	420	515	1 046	452	594	922	457	465

¹ Länder med minst 5 studenter särredovisas. För länder redovisas inte uppdelning på kön om antalet understiger 5 personer.

14. Utresande studenter i högskoleutbildning läsåren 2005/06–2014/15 efter ålder och kön

14. Students travelling abroad for higher education, academic year 2005/06–2014/15 by age and sex

Ålder Kön	05/06	06/07	07/08	08/09	09/10	10/11	11/12	12/13	13/14	14/15
UTRESANDE TOTALT	23 996	23 852	23 427	24 279	26 474	26 594	27 663	28 318	28 932	29 102
Kvinnor	14 851	14 747	14 413	14 736	15 979	15 831	16 269	16 695	17 053	17 071
Män	9 145	9 105	9 014	9 543	10 495	10 763	11 394	11 623	11 879	12 031
- 21 år	6 787	6 790	6 662	7 096	7 603	7 641	7 864	7 966	8 035	7 891
Kvinnor	4 545	4 294	4 221	4 571	4 859	4 802	4 823	4 864	4 919	4 818
Män	2 242	2 496	2 441	2 525	2 744	2 839	3 041	3 102	3 116	3 073
22 - 24 år	9 244	9 527	9 428	9 898	10 523	10 599	11 187	11 567	11 655	12 088
Kvinnor	5 701	5 933	5 825	5 911	6 256	6 274	6 689	6 994	7 019	7 183
Män	3 543	3 594	3 603	3 987	4 267	4 325	4 498	4 573	4 636	4 905
25 - 29 år	6 156	5 870	5 766	5 790	6 691	6 666	6 939	7 006	7 309	7 193
Kvinnor	3 694	3 609	3 491	3 457	4 020	3 908	3 912	3 936	4 156	4 129
Män	2 462	2 261	2 275	2 333	2 671	2 758	3 027	3 070	3 153	3 064
30 - 34 år	1 156	1 059	966	915	1 026	1 080	1 035	1 079	1 204	1 227
Kvinnor	599	602	568	496	533	555	542	565	628	629
Män	557	457	398	419	493	525	493	514	576	598
35 - år	653	606	605	580	631	608	638	700	729	703
Kvinnor	312	309	308	301	311	292	303	336	331	312
Män	341	297	297	279	320	316	335	364	398	391
UTBYTESSTUDENTER	4 892	5 066	4 834	5 008	5 683	5 978	6 696	6 948	6 946	7 178
Kvinnor	2 771	2 922	2 780	2 818	3 285	3 395	3 774	3 894	3 980	4 108
Män	2 121	2 144	2 054	2 190	2 398	2 583	2 922	3 054	2 966	3 070
- 21 år	286	369	377	548	607	715	749	879	874	839
Kvinnor	198	247	239	362	386	415	473	542	548	536
Män	88	122	138	186	221	300	276	337	326	303
22 - 24 år	2 987	3 127	2 905	3 025	3 331	3 470	3 922	4 071	4 100	4 296
Kvinnor	1 706	1 800	1 692	1 709	1 909	2 029	2 252	2 320	2 395	2 512
Män	1 281	1 327	1 213	1 316	1 422	1 441	1 670	1 751	1 705	1 784
25 - 29 år	1 412	1 398	1 365	1 300	1 576	1 604	1 825	1 799	1 787	1 840
Kvinnor	762	780	738	683	897	863	954	938	944	971
Män	650	618	627	617	679	741	871	861	843	869
30 - 34 år	144	121	130	100	107	137	133	149	137	152
Kvinnor	65	59	69	43	58	64	58	69	66	64
Män	79	62	61	57	49	73	75	80	71	88
35 - år	63	51	57	35	62	52	67	50	48	51
Kvinnor	40	36	42	21	35	24	37	25	27	25
Män	23	15	15	14	27	28	30	25	21	26

14. (forts.)

Ålder Kön	05/06	06/07	07/08	08/09	09/10	10/11	11/12	12/13	13/14	14/15
FREEMOVER-STUDENTER	14 962	15 258	15 539	16 036	17 272	17 469	18 167	18 622	19 232	19 253
Kvinnor	9 194	9 475	9 620	9 774	10 364	10 375	10 710	11 019	11 375	11 308
Män	5 768	5 783	5 919	6 262	6 908	7 094	7 457	7 603	7 857	7 945
- 21 år	4 040	4 346	4 524	4 733	5 121	5 241	5 559	5 602	5 784	5 810
Kvinnor	2 530	2 588	2 731	2 903	3 085	3 161	3 272	3 280	3 404	3 393
Män	1 510	1 758	1 793	1 830	2 036	2 080	2 287	2 322	2 380	2 417
22 - 24 år	5 385	5 656	5 876	6 138	6 407	6 422	6 684	6 928	6 956	7 102
Kvinnor	3 415	3 652	3 736	3 756	3 882	3 813	4 084	4 305	4 277	4 275
Män	1 970	2 004	2 140	2 382	2 525	2 609	2 600	2 623	2 679	2 827
25 - 29 år	4 175	3 976	3 958	4 027	4 514	4 540	4 670	4 736	5 012	4 871
Kvinnor	2 579	2 544	2 496	2 508	2 781	2 748	2 709	2 744	2 956	2 911
Män	1 596	1 432	1 462	1 519	1 733	1 792	1 961	1 992	2 056	1 960
30 - 34 år	865	816	730	693	757	795	776	816	924	928
Kvinnor	450	472	435	381	400	425	426	432	488	494
Män	415	344	295	312	357	370	350	384	436	434
35 - år	497	464	451	445	473	471	478	540	556	542
Kvinnor	220	219	222	226	216	228	219	258	250	235
Män	277	245	229	219	257	243	259	282	306	307
STUDENTER PÅ SPRÅKKURSER	4 672	3 979	3 390	3 583	3 899	3 489	3 165	3 090	3 011	2 793
Kvinnor	3 150	2 607	2 225	2 341	2 539	2 250	1 973	1 958	1 850	1 717
Män	1 522	1 372	1 165	1 242	1 360	1 239	1 192	1 132	1 161	1 076
- 21 år	2 513	2 125	1 805	1 859	1 932	1 752	1 615	1 526	1 424	1 266
Kvinnor	1 854	1 489	1 282	1 338	1 421	1 266	1 113	1 062	997	901
Män	659	636	523	521	511	486	502	464	427	365
22 - 24 år	1 195	1 023	859	947	1 011	897	787	779	744	752
Kvinnor	745	636	535	564	588	534	464	489	432	429
Män	450	387	324	383	423	363	323	290	312	323
25 - 29 år	711	608	516	544	693	597	532	550	570	510
Kvinnor	410	351	297	310	393	336	288	285	289	260
Män	301	257	219	234	300	261	244	265	281	250
30 - 34 år	156	130	110	132	165	150	136	123	148	155
Kvinnor	87	76	66	75	77	66	61	67	78	75
Män	69	54	44	57	88	84	75	56	70	80
35 - år	97	93	100	101	98	93	95	112	125	110
Kvinnor	54	55	45	54	60	48	47	55	54	52
Män	43	38	55	47	38	45	48	57	71	58

15. Utresande studenter i högskoleutbildning läsåren 2010/11–2014/15 efter geografiskt område, land och kön

15. Students travelling abroad for higher education, academic year 2010/11–2014/15 by geographic area, country and sex

Geografiskt område Land	2010/11			2011/12			2012/13			2013/14			2014/15		
	Totalt	Kv.	Män	Totalt	Kv.	Män	Totalt	Kv.	Män	Totalt	Kv.	Män	Totalt	Kv.	Män
UTRESANDE TOTALT	26 594	15 831	10 763	27 663	16 269	11 394	28 318	16 695	11 623	28 932	17 053	11 879	29 102	17 071	12 031
Norden utom Sverige	3 120	2 034	1 086	3 100	1 942	1 158	2 926	1 796	1 130	2 834	1 734	1 100	2 735	1 685	1 050
Danmark	2 087	1 423	664	2 001	1 324	677	1 756	1 139	617	1 616	1 038	578	1 484	955	529
Finland	229	92	137	235	89	146	234	81	153	221	81	140	208	86	122
Island	54	34	20	63	38	25	81	50	31	98	61	37	103	64	39
Norge	752	485	267	803	491	312	863	530	333	912	563	349	965	594	371
EU28 utom Norden	12 906	8 125	4 781	13 376	8 293	5 083	13 411	8 318	5 093	13 742	8 540	5 202	13 682	8 367	5 315
Belgien	124	79	45	131	82	49	123	76	47	146	90	56	156	92	64
Bulgarien	10	5	5	10	3	7	23	9	14	36	17	19	53	20	33
Cypern	10	5	5	9	4	5	6	3	3	7	4	3	7	2	5
Estland	21	11	10	23	8	15	20	6	14	19	8	11	24	8	16
Frankrike	1 275	927	348	1 334	975	359	1 254	944	310	1 210	881	329	1 125	800	325
Grekland	74	53	21	71	47	24	41	29	12	45	29	16	67	47	20
Irland	207	143	64	222	148	74	221	130	91	268	164	104	226	130	96
Italien	630	421	209	604	422	182	606	428	178	574	406	168	537	344	193
Kroatien	28	16	12	32	17	15	47	26	21	51	31	20	57	29	28
Lettland	102	60	42	143	80	63	171	104	67	236	144	92	317	177	140
Litauen	61	21	40	68	28	40	81	36	45	104	47	57	128	56	72
Luxemburg	2	2	-	-	-	-	3	-	3	2	-	2	2	-	2
Malta	78	63	15	64	48	16	42	30	12	44	33	11	52	34	18
Nederländerna	522	307	215	570	320	250	660	380	280	603	342	261	628	369	259
Polen	1 115	586	529	1 227	638	589	1 264	662	602	1 454	747	707	1 484	759	725
Portugal	71	34	37	98	53	45	99	53	46	93	56	37	98	50	48
Rumänien	435	184	251	482	193	289	507	207	300	479	190	289	430	168	262
Slovakien	73	36	37	62	28	34	67	29	38	75	31	44	84	31	53
Slovenien	17	11	6	12	5	7	11	8	3	14	7	7	12	9	3
Spanien	1 442	1 029	413	1 319	873	446	1 192	775	417	1 125	783	342	1 080	700	380
Storbritannien och Nordirland	4 964	3 233	1 731	5 143	3 361	1 782	5 142	3 390	1 752	5 318	3 528	1 790	5 295	3 493	1 802
Tjeckien	192	83	109	230	115	115	242	120	122	259	127	132	256	137	119
Tyskland	908	529	379	964	562	402	1 045	587	458	1 083	618	465	1 090	652	438
Ungern	436	217	219	440	222	218	424	226	198	371	179	192	315	156	159
Österrike	182	117	65	189	107	82	202	110	92	217	131	86	240	148	92
Europa utom EU28 och Norden	604	316	288	628	328	300	675	334	341	699	349	350	708	361	347
Albanien	1	1	-	1	1	-	1	1	-	2	1	1	2	1	1
Andorra	-	-	-	-	-	-	-	-	-	2	-	2	-	-	-
Bosnien och Hercegovina	20	13	7	19	12	7	18	11	7	22	11	11	15	9	6
Kosovo	3	3	-	4	2	2	7	4	3	7	3	4	10	5	5
Liechtenstein	-	-	-	-	-	-	1	-	1	1	-	1	-	-	-
Makedonien	3	2	1	7	3	4	10	4	6	8	2	6	8	1	7
Moldavien	-	-	-	1	1	-	3	1	2	3	1	2	4	1	3
Monaco	6	1	5	4	1	3	4	1	3	9	5	4	9	4	5
Ryssland	61	28	33	47	17	30	44	17	27	48	28	20	43	20	23
Schweiz	399	196	203	435	223	212	453	217	236	469	231	238	473	235	238
Turkiet	99	69	30	95	64	31	123	76	47	108	60	48	120	77	43
Ukraina	12	3	9	15	4	11	11	2	9	20	7	13	21	6	15
Afrika	267	182	85	282	196	86	359	237	122	309	185	124	281	180	101
Algeriet	2	2	-	-	-	-	-	-	-	-	-	-	-	-	-
Botswana	2	-	2	4	4	-	3	1	2	2	2	-	1	1	-
Burkina Faso	1	-	1	-	-	-	-	-	-	-	-	-	-	-	-
Egypten	64	40	24	74	42	32	101	55	46	79	39	40	76	33	43
Etiopien	5	3	2	4	4	-	9	7	2	5	3	2	7	4	3
Gambia	-	-	-	2	2	-	-	-	-	-	-	-	-	-	-
Ghana	11	9	2	16	14	2	20	15	5	11	10	1	7	7	-
Kamerun	-	-	-	-	-	-	-	-	-	-	-	-	2	2	-

15. (forts.)

Geografiskt område Land	2010/11			2011/12			2012/13			2013/14			2014/15		
	Totalt	Kv.	Män	Totalt	Kv.	Män	Totalt	Kv.	Män	Totalt	Kv.	Män	Totalt	Kv.	Män
Kenya	25	18	7	25	17	8	31	23	8	12	9	3	14	10	4
Kongo, Demokratiska Rep.	1	-	1	-	-	-	-	-	-	3	-	3	-	-	-
Lesotho	-	-	-	-	-	-	2	-	2	-	-	-	-	-	-
Malawi	-	-	-	2	2	-	-	-	-	2	2	-	-	-	-
Marocko	3	-	3	3	1	2	4	3	1	5	3	2	5	2	3
Mauritius	-	-	-	-	-	-	1	1	-	4	3	1	-	-	-
Mocambique	-	-	-	-	-	-	4	4	-	-	-	-	2	2	-
Namibia	4	3	1	5	4	1	6	5	1	6	2	4	10	9	1
Senegal	-	-	-	-	-	-	1	-	1	-	-	-	-	-	-
Sudan	4	3	1	3	1	2	3	2	1	3	2	1	2	2	-
Sydafrika	38	29	9	34	27	7	45	29	16	50	33	17	39	28	11
Tanzania	31	29	2	39	37	2	50	45	5	51	39	12	50	44	6
Tunisien	8	6	2	6	5	1	9	5	4	9	5	4	6	3	3
Uganda	17	15	2	11	6	5	9	8	1	11	7	4	9	9	-
Zambia	-	-	-	-	-	-	-	-	-	-	-	-	2	2	-
Zimbabwe	51	25	26	54	30	24	61	34	27	57	27	30	51	24	27
Nordamerika	5 272	2 939	2 333	5 749	3 214	2 535	6 258	3 542	2 716	6 355	3 696	2 659	6 470	3 703	2 767
Barbados	2	2	-	3	1	2	3	1	2	5	2	3	3	2	1
Costa Rica	11	10	1	7	5	2	9	8	1	12	8	4	10	6	4
Dominica	-	-	-	1	-	1	1	-	1	1	-	1	1	1	-
Dominikanska Rep.	1	-	1	4	3	1	2	2	-	3	3	-	3	3	-
El Salvador	2	1	1	3	2	1	2	1	1	4	1	3	3	1	2
Grenada	3	2	1	4	2	2	3	2	1	2	1	1	2	1	1
Guadeloupe	-	-	-	-	-	-	-	-	-	2	1	1	-	-	-
Guatemala	3	2	1	2	1	1	1	-	1	-	-	-	-	-	-
Jamaica	3	2	1	2	2	-	1	-	1	4	4	-	3	2	1
Kanada	433	244	189	499	276	223	550	317	233	557	323	234	592	354	238
Kuba	8	4	4	8	4	4	10	3	7	6	1	5	7	1	6
Mexiko	90	58	32	63	43	20	75	38	37	99	56	43	134	75	59
Nederländska Antillerna	1	-	1	1	-	1	1	-	1	-	-	-	-	-	-
Panama	1	1	-	1	1	-	1	1	-	1	1	-	2	2	-
Puerto Rico	2	1	1	-	-	-	1	1	-	-	-	-	-	-	-
S:t Kitts och Nevis	2	-	2	1	-	1	1	-	1	-	-	-	-	-	-
Trinidad och Tobago	-	-	-	1	-	1	-	-	-	1	1	-	2	2	-
USA	4 712	2 613	2 099	5 152	2 875	2 277	5 598	3 169	2 429	5 664	3 297	2 367	5 710	3 255	2 455
Sydamerika	370	203	167	359	200	159	363	212	151	366	207	159	324	192	132
Argentina	86	49	37	81	51	30	88	57	31	70	42	28	50	31	19
Bolivia	21	10	11	19	8	11	18	8	10	20	6	14	18	5	13
Brasilien	33	14	19	37	12	25	46	23	23	78	43	35	58	34	24
Chile	151	92	59	135	83	52	124	79	45	129	80	49	129	81	48
Colombia	27	12	15	27	11	16	24	11	13	20	11	9	23	14	9
Ecuador	5	2	3	3	1	2	4	2	2	3	2	1	4	2	2
Peru	18	8	10	33	22	11	38	24	14	28	16	12	30	18	12
Uruguay	26	15	11	20	9	11	18	7	11	15	5	10	12	7	5
Venezuela	3	1	2	5	3	2	3	1	2	3	2	1	1	-	1
Asien	2 470	1 028	1 442	2 724	1 152	1 572	2 917	1 303	1 614	3 137	1 334	1 803	3 196	1 438	1 758
Armenien	1	1	-	1	1	-	1	1	-	2	1	1	3	-	3
Azerbajdzjan	1	-	1	1	-	1	1	-	1	1	-	1	-	-	-
Bahrain	-	-	-	-	-	-	1	1	-	-	-	-	-	-	-
Bangladesh	3	2	1	7	4	3	8	6	2	5	2	3	5	1	4
Brunei Darussalam	4	1	3	4	3	1	1	1	-	2	1	1	2	1	1
Filippinerna	7	3	4	11	7	4	13	6	7	25	14	11	12	6	6
Förenade Arabemiraten	46	29	17	49	29	20	51	32	19	55	34	21	52	36	16
Georgien	1	-	1	1	-	1	4	3	1	4	4	-	2	2	-
Hongkong	50	25	25	52	24	28	73	34	39	51	28	23	34	19	15
Indien	40	29	11	42	29	13	53	38	15	46	25	21	58	31	27
Indonesien	15	6	9	21	9	12	22	17	5	24	16	8	22	16	6
Irak	6	4	2	13	10	3	13	8	5	14	6	8	13	5	8

15. (forts.)

Geografiskt område Land	2010/11			2011/12			2012/13			2013/14			2014/15		
	Totalt	Kv.	Män	Totalt	Kv.	Män	Totalt	Kv.	Män	Totalt	Kv.	Män	Totalt	Kv.	Män
Iran	9	7	2	5	4	1	5	3	2	8	3	5	10	4	6
Israel	52	35	17	59	32	27	62	36	26	60	34	26	56	30	26
Japan	691	229	462	710	238	472	751	258	493	799	275	524	915	348	567
Jemen	3	3	-	2	2	-	3	3	-	-	-	-	2	1	1
Jordanien	28	17	11	40	24	16	39	22	17	31	14	17	31	15	16
Kambodja	2	2	-	-	-	-	3	3	-	-	-	-	-	-	-
Kina	694	277	417	764	335	429	746	327	419	821	338	483	768	359	409
Kirgizistan	-	-	-	1	-	1	-	-	-	-	-	-	-	-	-
Korea, Syd-	162	66	96	201	76	125	277	135	142	326	145	181	372	166	206
Kuwait	1	1	-	-	-	-	-	-	-	-	-	-	-	-	-
Laos	1	-	1	1	-	1	1	-	1	1	-	1	1	-	1
Libanon	44	29	15	46	31	15	50	34	16	48	38	10	41	26	15
Macao	1	-	1	-	-	-	-	-	-	-	-	-	4	1	3
Malaysia	16	6	10	29	10	19	19	7	12	41	14	27	37	18	19
Nepal	2	1	1	3	1	2	5	3	2	1	1	-	3	3	-
Oman	-	-	-	3	1	2	-	-	-	2	1	1	-	-	-
Pakistan	3	-	3	2	-	2	1	1	-	2	1	1	3	1	2
Qatar	-	-	-	-	-	-	-	-	-	2	1	1	1	1	-
Saudiarabien	70	35	35	50	29	21	48	23	25	47	13	34	60	18	42
Singapore	248	114	134	295	132	163	336	146	190	343	145	198	370	182	188
Sri Lanka	3	3	-	1	1	-	-	-	-	3	1	2	2	2	-
Syrien	17	10	7	9	3	6	5	-	5	2	-	2	3	-	3
Tadjikistan	4	1	3	-	-	-	-	-	-	-	-	-	-	-	-
Taiwan	84	32	52	101	44	57	99	43	56	138	58	80	127	53	74
Thailand	169	60	109	199	71	128	226	106	120	231	113	118	193	93	100
Vietnam	7	2	5	6	2	4	10	9	1	14	13	1	10	6	4
Oceanien	1 758	1 105	653	1 668	1 068	600	1 647	1 086	561	1 739	1 143	596	1 896	1 254	642
Australien	1 634	1 038	596	1 550	999	551	1 518	1 014	504	1 622	1 070	552	1 795	1 190	605
Fiji	1	1	-	2	-	2	-	-	-	-	-	-	-	-	-
Nya Zeeland	123	65	58	114	67	47	127	70	57	117	73	44	101	64	37
Samoa	1	1	-	2	2	-	2	2	-	-	-	-	-	-	-
Okänt	1	1	-	-	-	-	-	-	-	-	-	-	-	-	-
UTBYTESSTUDENTER	5 978	3 395	2 583	6 696	3 774	2 922	6 948	3 894	3 054	6 946	3 980	2 966	7 178	4 108	3 070
Norden utom Sverige	361	227	134	414	242	172	302	199	103	313	213	100	299	202	97
Danmark	163	107	56	195	124	71	130	93	37	109	87	22	111	78	33
Finland	69	42	27	62	32	30	42	28	14	44	27	17	50	32	18
Island	30	20	10	41	26	15	42	27	15	59	36	23	52	35	17
Norge	100	58	42	116	60	56	95	55	40	113	72	41	105	66	39
EU28 utom Norden	2 625	1 585	1 040	2 898	1 715	1 183	2 939	1 720	1 219	2 879	1 767	1 112	2 953	1 765	1 188
Belgien	78	44	34	81	48	33	79	49	30	83	53	30	100	58	42
Bulgarien	2	1	1	-	-	-	-	-	-	-	-	-	-	-	-
Cypern	1	1	-	2	1	1	-	-	-	1	1	-	-	-	-
Estland	4	2	2	6	1	5	3	-	3	1	1	-	8	2	6
Frankrike	492	332	160	505	335	170	505	357	148	500	342	158	510	340	170
Grekland	27	22	5	27	16	11	6	2	4	14	7	7	28	23	5
Irland	80	61	19	91	65	26	95	60	35	109	77	32	94	58	36
Italien	145	72	73	165	107	58	173	97	76	167	89	78	200	106	94
Kroatien	1	1	-	2	1	1	7	4	3	5	4	1	4	3	1
Lettland	3	2	1	4	2	2	1	-	1	1	1	-	5	1	4
Litauen	15	8	7	2	1	1	5	3	2	7	4	3	10	5	5
Luxemburg	1	1	-	-	-	-	2	-	2	-	-	-	-	-	-
Malta	5	4	1	7	5	2	5	4	1	4	4	-	8	7	1
Nederländerna	287	165	122	310	161	149	378	207	171	324	181	143	300	173	127
Polen	24	16	8	26	11	15	33	18	15	30	18	12	31	21	10
Portugal	52	20	32	80	40	40	82	40	42	79	47	32	82	40	42
Rumänien	3	2	1	3	1	2	3	1	2	4	-	4	3	-	3

15. (forts.)

Geografiskt område Land	2010/11			2011/12			2012/13			2013/14			2014/15		
	Totalt	Kv.	Män	Totalt	Kv.	Män	Totalt	Kv.	Män	Totalt	Kv.	Män	Totalt	Kv.	Män
Slovakien	-	-	-	1	-	1	-	-	-	-	-	-	2	-	2
Slovenien	13	9	4	8	3	5	7	6	1	10	5	5	9	6	3
Spanien	313	205	108	359	215	144	378	234	144	330	234	96	324	200	124
Storbritannien och Nordirland	602	385	217	637	434	203	591	382	209	617	421	196	616	419	197
Tjeckien	44	15	29	63	28	35	70	30	40	77	29	48	70	30	40
Tyskland	314	151	163	364	158	206	373	155	218	373	168	205	376	169	207
Ungern	15	5	10	26	13	13	29	18	11	21	12	9	33	19	14
Österrike	109	64	45	131	69	62	119	57	62	127	71	56	147	89	58
Europa utom EU28 och Norden	195	92	103	243	106	137	294	119	175	278	128	150	280	123	157
Makedonien	-	-	-	-	-	-	-	-	-	2	-	2	-	-	-
Moldavien	-	-	-	-	-	-	2	-	2	-	-	-	-	-	-
Ryssland	19	9	10	20	7	13	23	11	12	25	16	9	20	11	9
Schweiz	113	42	71	167	67	100	186	63	123	191	80	111	193	71	122
Turkiet	63	41	22	54	31	23	83	45	38	60	32	28	64	39	25
Ukraina	-	-	-	2	1	1	-	-	-	-	-	-	-	-	-
Afrika	125	100	25	137	111	26	182	139	43	149	104	45	137	114	23
Botswana	2	-	2	4	4	-	3	1	2	2	2	-	1	1	-
Burkina Faso	1	-	1	-	-	-	-	-	-	-	-	-	-	-	-
Egypten	1	1	-	3	1	2	7	6	1	-	-	-	-	-	-
Etiopien	5	3	2	4	4	-	9	7	2	5	3	2	7	4	3
Gambia	-	-	-	2	2	-	-	-	-	-	-	-	-	-	-
Ghana	8	6	2	12	10	2	18	13	5	8	7	1	7	7	-
Kamerun	-	-	-	-	-	-	-	-	-	-	-	-	2	2	-
Kenya	21	16	5	24	16	8	27	20	7	8	7	1	10	8	2
Kongo, Demokratiska Rep.	-	-	-	-	-	-	-	-	-	3	-	3	-	-	-
Lesotho	-	-	-	-	-	-	2	-	2	-	-	-	-	-	-
Malawi	-	-	-	2	2	-	-	-	-	2	2	-	-	-	-
Marocko	-	-	-	-	-	-	-	-	-	1	1	-	-	-	-
Mauritius	-	-	-	-	-	-	1	1	-	4	3	1	-	-	-
Mocambique	-	-	-	-	-	-	4	4	-	-	-	-	2	2	-
Namibia	3	2	1	4	3	1	6	5	1	6	2	4	10	9	1
Senegal	-	-	-	-	-	-	1	-	1	-	-	-	-	-	-
Sydafrika	38	29	9	34	27	7	45	29	16	50	33	17	39	28	11
Tanzania	31	29	2	39	37	2	50	45	5	51	39	12	50	44	6
Uganda	15	14	1	9	5	4	9	8	1	10	6	4	9	9	-
Zambia	-	-	-	-	-	-	-	-	-	-	-	-	2	2	-
Nordamerika	1 083	605	478	1 188	678	510	1 241	674	567	1 224	715	509	1 295	742	553
Barbados	2	2	-	3	1	2	3	1	2	5	2	3	3	2	1
Costa Rica	6	5	1	3	1	2	5	4	1	3	2	1	2	-	2
Dominikanska Rep.	-	-	-	3	2	1	-	-	-	-	-	-	-	-	-
Jamaica	3	2	1	2	2	-	1	-	1	4	4	-	3	2	1
Kanada	301	181	120	364	212	152	400	243	157	413	244	169	426	262	164
Kuba	4	3	1	4	3	1	7	3	4	4	1	3	3	1	2
Mexiko	76	52	24	53	39	14	67	37	30	90	53	37	124	72	52
Panama	1	1	-	-	-	-	-	-	-	-	-	-	-	-	-
Puerto Rico	2	1	1	-	-	-	1	1	-	-	-	-	-	-	-
Trinidad och Tobago	-	-	-	1	-	1	-	-	-	1	1	-	1	1	-
USA	689	358	331	757	419	338	757	385	372	709	410	299	734	403	331
Sydamerika	88	56	32	111	70	41	141	96	45	152	92	60	130	82	48
Argentina	33	24	9	34	28	6	48	38	10	40	25	15	25	17	8
Bolivia	3	2	1	2	2	-	2	2	-	3	2	1	2	-	2
Brasilien	16	5	11	27	7	20	33	15	18	59	30	29	41	22	19
Chile	26	20	6	20	13	7	29	22	7	36	25	11	38	27	11
Colombia	1	1	-	4	2	2	3	1	2	-	-	-	3	1	2
Ecuador	-	-	-	-	-	-	-	-	-	-	-	-	3	2	1
Peru	7	3	4	20	14	6	24	17	7	12	8	4	17	12	5
Uruguay	-	-	-	1	1	-	-	-	-	-	-	-	2	1	1

15. (forts.)

Geografiskt område Land	2010/11			2011/12			2012/13			2013/14			2014/15		
	Totalt	Kv.	Män	Totalt	Kv.	Män	Totalt	Kv.	Män	Totalt	Kv.	Män	Totalt	Kv.	Män
Venezuela	2	1	1	3	3	-	2	1	1	2	2	-	-	-	-
Asien	1 090	467	623	1 282	573	709	1 398	653	745	1 477	640	837	1 545	726	819
Bahrain	-	-	-	-	-	-	1	1	-	-	-	-	-	-	-
Bangladesh	2	1	1	2	-	2	3	3	-	2	-	2	2	-	2
Filippinerna	2	1	1	1	1	-	2	1	1	10	7	3	-	-	-
Hongkong	12	7	5	25	16	9	33	19	14	20	16	4	8	6	2
Indien	33	26	7	37	27	10	44	34	10	36	20	16	45	24	21
Indonesien	7	2	5	9	5	4	6	6	-	3	2	1	5	3	2
Iran	-	-	-	-	-	-	1	1	-	-	-	-	-	-	-
Israel	6	5	1	5	4	1	6	4	2	12	5	7	7	6	1
Japan	169	56	113	193	69	124	199	70	129	180	59	121	209	73	136
Jordanien	7	5	2	19	12	7	13	10	3	4	3	1	8	5	3
Kambodja	2	2	-	-	-	-	3	3	-	-	-	-	-	-	-
Kina	370	148	222	420	189	231	406	169	237	478	199	279	492	248	244
Korea, Syd-	119	53	66	136	48	88	188	88	100	196	79	117	232	88	144
Libanon	3	3	-	5	1	4	5	3	2	3	1	2	6	1	5
Macao	-	-	-	-	-	-	-	-	-	-	-	-	4	1	3
Malaysia	7	3	4	9	5	4	10	4	6	13	7	6	9	5	4
Nepal	-	-	-	1	-	1	5	3	2	-	-	-	2	2	-
Oman	-	-	-	3	1	2	-	-	-	2	1	1	-	-	-
Singapore	225	101	124	262	119	143	309	136	173	314	135	179	341	171	170
Sri Lanka	2	2	-	-	-	-	-	-	-	2	-	2	2	2	-
Syrien	2	2	-	-	-	-	-	-	-	-	-	-	-	-	-
Tadjikistan	4	1	3	-	-	-	-	-	-	-	-	-	-	-	-
Taiwan	59	26	33	75	37	38	73	37	36	105	51	54	96	44	52
Thailand	57	23	34	72	37	35	82	53	29	83	42	41	77	47	30
Vietnam	4	1	3	5	2	3	10	9	1	14	13	1	8	5	3
Oceanien	456	284	172	487	314	173	512	330	182	544	350	194	578	372	206
Australien	418	264	154	442	284	158	450	294	156	487	307	180	534	338	196
Fiji	1	1	-	2	-	2	-	-	-	-	-	-	-	-	-
Nya Zeeland	36	18	18	41	28	13	60	34	26	57	43	14	44	34	10
Samoa	1	1	-	2	2	-	2	2	-	-	-	-	-	-	-
Okänt	1	1	-	-	-	-	-	-	-	-	-	-	-	-	-
FREEMOVER-STUDENTER	17 469	10 375	7 094	18 167	10 710	7 457	18 622	11 019	7 603	19 232	11 375	7 857	19 253	11 308	7 945
Norden utom Sverige	2 763	1 808	955	2 693	1 703	990	2 625	1 597	1 028	2 528	1 525	1 003	2 438	1 484	954
Danmark	1 923	1 315	608	1 807	1 200	607	1 627	1 047	580	1 506	951	555	1 374	877	497
Finland	160	50	110	174	57	117	191	53	138	177	54	123	158	54	104
Island	24	14	10	25	14	11	39	23	16	42	27	15	52	30	22
Norge	656	429	227	688	432	256	769	474	295	804	493	311	860	528	332
EU28 utom Norden	7 922	4 767	3 155	8 421	5 062	3 359	8 535	5 146	3 389	9 009	5 393	3 616	8 991	5 338	3 653
Belgien	46	33	13	49	32	17	41	25	16	61	35	26	50	30	20
Bulgarien	8	4	4	9	3	6	21	8	13	34	16	18	52	20	32
Cypern	9	5	4	7	3	4	6	3	3	6	3	3	7	2	5
Estland	17	9	8	17	7	10	17	6	11	18	7	11	16	6	10
Frankrike	242	176	66	262	196	66	230	170	60	257	176	81	264	183	81
Grekland	35	24	11	36	25	11	27	20	7	27	18	9	29	16	13
Irland	104	59	45	111	64	47	102	54	48	141	74	67	109	57	52
Italien	308	208	100	270	198	72	259	198	61	231	182	49	204	150	54
Kroatien	24	13	11	30	16	14	39	21	18	45	26	19	53	26	27
Lettland	99	58	41	139	78	61	170	104	66	235	143	92	312	176	136
Litauen	45	13	32	66	27	39	76	33	43	97	43	54	117	51	66
Luxemburg	1	1	-	-	-	-	1	-	1	2	-	2	2	-	2
Malta	3	3	-	2	-	2	4	2	2	4	2	2	3	2	1
Nederländerna	229	137	92	258	156	102	281	171	110	280	161	119	325	195	130
Polen	1 089	569	520	1 195	623	572	1 225	642	583	1 419	728	691	1 452	738	714

15. (forts.)

Geografiskt område Land	2010/11			2011/12			2012/13			2013/14			2014/15		
	Totalt	Kv.	Män	Totalt	Kv.	Män	Totalt	Kv.	Män	Totalt	Kv.	Män	Totalt	Kv.	Män
Portugal	9	7	2	13	9	4	9	5	4	14	8	6	4	-	4
Rumänien	428	180	248	478	192	286	504	206	298	474	189	285	426	168	258
Slovakien	73	36	37	61	28	33	67	29	38	74	31	43	82	31	51
Slovenien	8	4	4	4	2	2	4	2	2	5	3	2	3	3	-
Spanien	282	188	94	305	198	107	328	203	125	308	187	121	288	173	115
Storbritannien och Nordirland	3 851	2 479	1 372	4 088	2 635	1 453	4 102	2 657	1 445	4 265	2 773	1 492	4 247	2 742	1 505
Tjeckien	150	67	83	167	87	80	174	91	83	183	98	85	184	106	78
Tyskland	409	254	155	421	263	158	426	272	154	455	298	157	447	301	146
Ungern	419	211	208	413	209	204	393	207	186	347	165	182	279	135	144
Österrike	72	49	23	60	37	23	84	48	36	86	58	28	83	53	30
Europa utom EU28 och Norden	380	203	177	383	210	173	383	204	179	420	221	199	399	222	177
Albanien	1	1	-	1	1	-	1	1	-	2	1	1	2	1	1
Andorra	-	-	-	-	-	-	-	-	-	2	-	2	-	-	-
Bosnien och Hercegovina	20	13	7	19	12	7	18	11	7	22	11	11	15	9	6
Kosovo	3	3	-	4	2	2	7	4	3	7	3	4	10	5	5
Liechtenstein	-	-	-	-	-	-	1	-	1	1	-	1	-	-	-
Makedonien	3	2	1	7	3	4	10	4	6	6	2	4	8	1	7
Moldavien	-	-	-	1	1	-	1	1	-	3	1	2	4	1	3
Monaco	6	1	5	4	1	3	4	1	3	9	5	4	9	4	5
Ryssland	17	7	10	12	3	9	10	4	6	14	7	7	14	6	8
Schweiz	294	153	141	295	162	133	292	153	139	293	159	134	271	157	114
Turkiet	26	20	6	30	22	8	31	23	8	43	25	18	47	32	15
Ukraina	10	3	7	10	3	7	8	2	6	18	7	11	19	6	13
Afrika	112	68	44	112	73	39	121	75	46	115	65	50	114	58	56
Algeriet	2	2	-	-	-	-	-	-	-	-	-	-	-	-	-
Egypten	40	29	11	40	30	10	43	30	13	39	26	13	49	27	22
Ghana	3	3	-	4	4	-	2	2	-	3	3	-	-	-	-
Kenya	3	1	2	1	1	-	4	3	1	4	2	2	4	2	2
Kongo, Demokratiska Rep.	1	-	1	-	-	-	-	-	-	-	-	-	-	-	-
Marocko	2	-	2	2	1	1	2	1	1	2	1	1	3	1	2
Namibia	1	1	-	1	1	-	-	-	-	-	-	-	-	-	-
Sudan	4	3	1	3	1	2	3	2	1	3	2	1	2	2	-
Tunisien	4	3	1	5	4	1	7	4	3	7	3	4	5	2	3
Uganda	2	1	1	2	1	1	-	-	-	1	1	-	-	-	-
Zimbabwe	50	25	25	54	30	24	60	33	27	56	27	29	51	24	27
Nordamerika	4 211	2 352	1 859	4 588	2 552	2 036	5 042	2 882	2 160	5 132	2 986	2 146	5 187	2 965	2 222
Costa Rica	5	5	-	4	4	-	4	4	-	9	6	3	8	6	2
Dominica	-	-	-	1	-	1	1	-	1	1	-	1	1	1	-
Dominikanska Rep.	1	-	1	1	1	-	2	2	-	3	3	-	3	3	-
El Salvador	2	1	1	3	2	1	2	1	1	4	1	3	3	1	2
Grenada	3	2	1	4	2	2	3	2	1	2	1	1	2	1	1
Guadeloupe	-	-	-	-	-	-	-	-	-	2	1	1	-	-	-
Guatemala	3	2	1	2	1	1	1	-	1	-	-	-	-	-	-
Kanada	135	65	70	137	66	71	153	75	78	144	80	64	169	93	76
Kuba	4	1	3	4	1	3	3	-	3	2	-	2	4	-	4
Mexiko	17	8	9	10	4	6	9	2	7	10	3	7	10	3	7
Nederländska Antillerna	1	-	1	1	-	1	1	-	1	-	-	-	-	-	-
Panama	-	-	-	1	1	-	1	1	-	1	1	-	2	2	-
S:t Kitts och Nevis	2	-	2	1	-	1	1	-	1	-	-	-	-	-	-
Trinidad och Tobago	-	-	-	-	-	-	-	-	-	-	-	-	1	1	-
USA	4 038	2 268	1 770	4 419	2 470	1 949	4 862	2 796	2 066	4 955	2 891	2 064	4 985	2 855	2 130
Sydamerika	292	153	139	256	137	119	235	125	110	220	120	100	195	111	84
Argentina	57	28	29	53	28	25	45	22	23	35	21	14	25	14	11
Bolivia	18	8	10	17	6	11	16	6	10	17	4	13	16	5	11
Brasilien	18	9	9	10	5	5	17	10	7	19	13	6	17	12	5
Chile	129	75	54	117	72	45	97	59	38	94	56	38	91	54	37
Colombia	26	11	15	23	9	14	21	10	11	20	11	9	21	14	7

15. (forts.)

Geografiskt område Land	2010/11			2011/12			2012/13			2013/14			2014/15		
	Totalt	Kv.	Män	Totalt	Kv.	Män	Totalt	Kv.	Män	Totalt	Kv.	Män	Totalt	Kv.	Män
Ecuador	5	2	3	3	1	2	4	2	2	3	2	1	1	-	1
Peru	12	5	7	13	8	5	16	9	7	16	8	8	13	6	7
Uruguay	26	15	11	19	8	11	18	7	11	15	5	10	10	6	4
Venezuela	1	-	1	2	-	2	1	-	1	1	-	1	1	-	1
Asien	574	262	312	655	286	369	672	302	370	756	354	402	730	323	407
Armenien	1	1	-	1	1	-	1	1	-	2	1	1	3	-	3
Azerbajdzjan	1	-	1	1	-	1	1	-	1	1	-	1	-	-	-
Bangladesh	1	1	-	5	4	1	5	3	2	3	2	1	3	1	2
Brunei Darussalam	2	1	1	2	2	-	1	1	-	1	1	-	1	1	-
Filippinerna	5	2	3	10	6	4	11	5	6	15	7	8	12	6	6
Förenade Arabemiraten	46	29	17	49	29	20	50	31	19	55	34	21	52	36	16
Georgien	1	-	1	1	-	1	4	3	1	4	4	-	2	2	-
Hongkong	37	18	19	27	9	18	38	15	23	30	11	19	24	13	11
Indien	7	3	4	5	2	3	8	4	4	11	6	5	13	7	6
Indonesien	6	2	4	10	2	8	13	8	5	17	11	6	17	13	4
Irak	6	4	2	13	10	3	13	8	5	14	6	8	13	5	8
Iran	7	7	-	4	4	-	3	2	1	7	3	4	10	4	6
Israel	41	26	15	51	26	25	50	27	23	46	27	19	48	24	24
Japan	95	26	69	110	32	78	102	31	71	119	40	79	120	36	84
Jemen	3	3	-	2	2	-	3	3	-	-	-	-	2	1	1
Jordanien	16	9	7	17	9	8	22	9	13	22	9	13	19	8	11
Kina	62	29	33	88	43	45	108	49	59	133	62	71	128	53	75
Korea, Syd-	9	3	6	13	3	10	15	7	8	17	6	11	26	9	17
Kuwait	1	1	-	-	-	-	-	-	-	-	-	-	-	-	-
Laos	1	-	1	1	-	1	1	-	1	1	-	1	1	-	1
Libanon	40	25	15	41	30	11	45	31	14	45	37	8	35	25	10
Macao	1	-	1	-	-	-	-	-	-	-	-	-	-	-	-
Malaysia	9	3	6	20	5	15	9	3	6	28	7	21	28	13	15
Nepal	2	1	1	2	1	1	-	-	-	1	1	-	1	1	-
Oman	-	-	-	1	-	1	-	-	-	-	-	-	-	-	-
Pakistan	3	-	3	2	-	2	1	1	-	2	1	1	3	1	2
Qatar	-	-	-	-	-	-	-	-	-	2	1	1	1	1	-
Saudiarabien	64	34	30	44	26	18	39	20	19	39	13	26	51	18	33
Singapore	25	13	12	34	13	21	24	8	16	31	10	21	29	11	18
Sri Lanka	1	1	-	1	1	-	-	-	-	1	1	-	-	-	-
Syrien	10	4	6	8	2	6	5	-	5	2	-	2	3	-	3
Taiwan	15	3	12	11	3	8	9	1	8	9	2	7	8	2	6
Thailand	54	11	43	83	21	62	93	31	62	103	52	51	79	31	48
Vietnam	3	2	1	1	-	1	-	-	-	-	-	-	2	1	1
Oceanien	1 304	823	481	1 187	757	430	1 144	763	381	1 201	798	403	1 323	887	436
Australien	1 218	776	442	1 115	719	396	1 077	727	350	1 139	766	373	1 263	856	407
Nya Zeeland	87	47	40	72	38	34	67	36	31	62	32	30	60	31	29
STUDENTER PÅ SPRÅKKURSER	3 489	2 250	1 239	3 165	1 973	1 192	3 090	1 958	1 132	3 011	1 850	1 161	2 793	1 717	1 076
Norden utom Sverige	1	1	-	1	1	-	2	1	1	1	-	1	1	1	-
Danmark	1	1	-	-	-	-	-	-	-	1	-	1	-	-	-
Finland	-	-	-	-	-	-	1	-	1	-	-	-	-	-	-
Norge	-	-	-	1	1	-	1	1	-	-	-	-	1	1	-
EU28 utom Norden	2 543	1 880	663	2 252	1 624	628	2 101	1 546	555	1 981	1 456	525	1 776	1 289	487
Belgien	3	2	1	5	3	2	8	6	2	3	3	-	6	4	2
Bulgarien	-	-	-	1	-	1	2	1	1	2	1	1	1	-	1
Cypern	1	-	1	-	-	-	-	-	-	-	-	-	-	-	-
Frankrike	567	439	128	598	467	131	538	432	106	475	375	100	360	283	77
Grekland	13	8	5	12	9	3	8	7	1	4	4	-	10	8	2
Irland	23	23	-	20	19	1	24	16	8	20	15	5	23	15	8
Italien	207	155	52	194	134	60	192	143	49	185	142	43	135	90	45
Kroatien	3	2	1	-	-	-	1	1	-	1	1	-	1	-	1

16. Utresande freemover-studenter i högskoleutbildning läsåren 2005/06–2014/15 efter SUN-inriktning och kön

16. Students travelling abroad for higher education, academic year 2005/06–2014/15 by field of education and sex

Inriktning Kön	05/06	06/07	07/08	08/09	09/10	10/11	11/12	12/13	13/14	14/15
FREEMOVER-STUDENTER	14 962	15 258	15 539	16 036	17 272	17 469	18 167	18 622	19 232	19 253
Kvinnor	9 194	9 475	9 620	9 774	10 364	10 375	10 710	11 019	11 375	11 308
Män	5 768	5 783	5 919	6 262	6 908	7 094	7 457	7 603	7 857	7 945
Allmän utbildning	1 060	899	890	838	878	777	705	728	821	771
Kvinnor	616	547	548	520	527	454	453	472	521	491
Män	444	352	342	318	351	323	252	256	300	280
Pedagogik och lärarutbildning	156	162	148	132	141	142	120	123	104	113
Kvinnor	110	122	109	92	103	108	91	88	78	85
Män	46	40	39	40	38	34	29	35	26	28
Humaniora och konst	3 678	3 604	3 459	3 413	3 600	3 633	3 734	3 819	4 065	4 154
Kvinnor	2 483	2 462	2 373	2 309	2 425	2 410	2 501	2 587	2 744	2 770
Män	1 195	1 142	1 086	1 104	1 175	1 223	1 233	1 232	1 321	1 384
Samhällsvetenskap, juridik, handel, administration	4 691	4 775	4 895	5 093	5 434	5 490	5 863	6 143	6 395	6 475
Kvinnor	2 738	2 806	2 903	3 009	3 186	3 193	3 411	3 606	3 756	3 814
Män	1 953	1 969	1 992	2 084	2 248	2 297	2 452	2 537	2 639	2 661
Naturvetenskap, matematik och data	669	610	575	570	604	680	662	689	766	838
Kvinnor	329	317	283	289	304	329	306	335	380	393
Män	340	293	292	281	300	351	356	354	386	445
Teknik och tillverkning	586	587	606	609	628	643	735	760	750	813
Kvinnor	275	274	279	271	262	277	313	319	321	348
Män	311	313	327	338	366	366	422	441	429	465
Lant- och skogsbruk samt djursjukvård	312	367	380	423	450	439	385	374	368	351
Kvinnor	266	315	345	379	409	397	344	336	326	303
Män	46	52	35	44	41	42	41	38	42	48
Hälso- och sjukvård samt social omsorg	2 075	2 542	2 934	3 301	3 745	3 822	3 852	3 736	3 861	3 734
Kvinnor	1 349	1 625	1 835	1 973	2 186	2 186	2 160	2 075	2 096	1 994
Män	726	917	1 099	1 328	1 559	1 636	1 692	1 661	1 765	1 740
Tjänster	727	777	801	833	896	896	930	935	885	859
Kvinnor	449	468	452	440	449	462	475	476	450	455
Män	278	309	349	393	447	434	455	459	435	404
Okänd	1 330	1 298	1 203	1 208	1 272	1 331	1 581	1 733	1 644	1 544
Kvinnor	777	768	737	732	743	775	914	993	973	905
Män	553	530	466	476	529	556	667	740	671	639

17. Utresande utbytesstudenter i högskoleutbildning läsåren 2005/06–2014/15 fördelade efter universitet/högskola och kön

17. Exchange students travelling abroad for higher education, academic year 2005/06–2014/15, by university/higher education institution and sex

Universitet/högskola Kön	05/06	06/07	07/08	08/09	09/10	10/11	11/12	12/13	13/14	14/15
UTBYTESSTUDENTER	4 892	5 066	4 834	5 008	5 683	5 978	6 696	6 948	6 946	7 178
Kvinnor	2 771	2 922	2 780	2 818	3 285	3 395	3 774	3 894	3 980	4 108
Män	2 121	2 144	2 054	2 190	2 398	2 583	2 922	3 054	2 966	3 070
Universitet										
Uppsala universitet	521	554	585	588	648	677	717	776	856	851
Kvinnor	301	314	308	347	382	408	416	394	514	514
Män	220	240	277	241	266	269	301	382	342	337
Lunds universitet	692	705	627	669	758	747	839	1 019	972	984
Kvinnor	386	429	350	387	392	408	487	605	548	550
Män	306	276	277	282	366	339	352	414	424	434
Göteborgs universitet	288	253	259	356	352	393	498	513	497	497
Kvinnor	180	137	149	207	219	254	313	339	300	312
Män	108	116	110	149	133	139	185	174	197	185
Stockholms universitet	254	271	280	310	367	490	545	573	630	648
Kvinnor	166	169	180	187	253	313	341	363	410	439
Män	88	102	100	123	114	177	204	210	220	209
Umeå universitet	193	208	191	172	204	235	246	235	267	279
Kvinnor	118	125	111	89	113	134	130	127	168	160
Män	75	83	80	83	91	101	116	108	99	119
Linköpings universitet	245	296	336	303	372	439	453	465	443	471
Kvinnor	102	152	171	134	196	237	231	247	231	234
Män	143	144	165	169	176	202	222	218	212	237
Karolinska institutet	158	190	175	151	183	154	148	148	164	126
Kvinnor	122	144	140	107	139	107	102	99	119	85
Män	36	46	35	44	44	47	46	49	45	41
Kungl. Tekniska högskolan	300	303	292	333	347	412	548	602	530	601
Kvinnor	113	129	114	132	143	156	192	219	183	234
Män	187	174	178	201	204	256	356	383	347	367
Chalmers tekniska högskola	180	211	187	196	246	259	256	264	227	317
Kvinnor	62	74	67	68	99	85	91	104	93	104
Män	118	137	120	128	147	174	165	160	134	213
Luleå tekniska universitet	101	78	91	72	90	109	107	91	99	96
Kvinnor	50	27	30	24	34	50	59	40	40	37
Män	51	51	61	48	56	59	48	51	59	59
Handelshögskolan i Stockholm	136	137	148	161	158	123	144	160	202	197
Kvinnor	58	57	71	81	86	59	71	77	86	89
Män	78	80	77	80	72	64	73	83	116	108
Sveriges lantbruksuniversitet	67	73	64	58	88	73	82	73	58	75
Kvinnor	48	47	46	37	64	53	59	61	45	58
Män	19	26	18	21	24	20	23	12	13	17
Karlstads universitet	86	92	91	85	128	105	127	116	137	142
Kvinnor	58	58	56	53	83	66	63	71	86	93
Män	28	34	35	32	45	39	64	45	51	49
Linnéuniversitetet	157	366	323	351	370	337
Kvinnor	106	216	187	207	241	221
Män	51	150	136	144	129	116
Växjö universitet	246	269	192	196	193
Kvinnor	137	159	119	110	108
Män	109	110	73	86	85

17. (forts.)

Universitet/högskola Kön	05/06	06/07	07/08	08/09	09/10	10/11	11/12	12/13	13/14	14/15
Örebro universitet	128	107	96	74	82	96	103	102	117	126
Kvinnor	78	66	60	40	57	63	61	55	77	93
Män	50	41	36	34	25	33	42	47	40	33
Mittuniversitetet	63	42	69	51	22	36	36	23	30	41
Kvinnor	49	39	54	41	15	22	20	9	19	23
Män	14	3	15	10	7	14	16	14	11	18
Högskolor										
Blekinge tekniska högskola	10	24	3	4	28	30	68	71	48	29
Kvinnor	8	14	3	1	9	15	38	35	23	20
Män	2	10	-	3	19	15	30	36	25	9
Försvärshögskolan	-	-	-	-	-	8	-	-	-	15
Kvinnor	-	-	-	-	-	2	-	-	-	1
Män	-	-	-	-	-	6	-	-	-	14
Gymnastik- och idrotts- högskolan	1	5	3	1	-	-	-	-	-	-
Kvinnor	-	3	2	1	-	-	-	-	-	-
Män	1	2	1	-	-	-	-	-	-	-
Högskolan i Borås	63	91	65	88	99	91	130	139	168	147
Kvinnor	53	75	58	72	86	61	98	92	122	115
Män	10	16	7	16	13	30	32	47	46	32
Högskolan Dalarna	30	26	22	19	35	44	45	37	19	20
Kvinnor	16	14	14	11	16	28	32	22	13	7
Män	14	12	8	8	19	16	13	15	6	13
Högskolan på Gotland	9	17	19	14	16	11	22	9	.	.
Kvinnor	6	8	12	11	9	6	16	5	.	.
Män	3	9	7	3	7	5	6	4	.	.
Högskolan i Gävle	29	37	31	23	20	8	14	19	17	17
Kvinnor	17	24	19	19	16	5	4	11	4	9
Män	12	13	12	4	4	3	10	8	13	8
Högskolan i Halmstad	81	111	88	83	80	125	163	114	84	89
Kvinnor	45	69	49	46	45	67	95	64	51	48
Män	36	42	39	37	35	58	68	50	33	41
Högskolan i Jönköping	421	412	350	424	481	407	460	376	418	528
Kvinnor	199	209	204	224	255	219	267	205	213	288
Män	222	203	146	200	226	188	193	171	205	240
Högskolan i Kalmar	72	81	119	130	58
Kvinnor	50	54	84	89	41
Män	22	27	35	41	17
Högskolan Kristianstad	28	19	21	36	35	41	51	54	41	32
Kvinnor	14	11	11	10	15	22	25	29	22	20
Män	14	8	10	26	20	19	26	25	19	12
Högskolan i Skövde	54	38	43	42	26	18	15	40	19	40
Kvinnor	32	25	28	33	20	12	10	28	13	31
Män	22	13	15	9	6	6	5	12	6	9
Högskolan Väst	20	20	6	24	29	35	33	43	37	46
Kvinnor	14	16	6	19	14	14	22	21	23	30
Män	6	4	-	5	15	21	11	22	14	16
Lärarhögskolan i Stockholm	37	38	9
Kvinnor	29	28	7
Män	8	10	2
Malmö högskola	128	119	142	132	151	173	196	198	176	148
Kvinnor	92	81	95	85	115	118	134	147	129	101
Män	36	38	47	47	36	55	62	51	47	47

17. (forts.)

Universitet/högskola Kön	05/06	06/07	07/08	08/09	09/10	10/11	11/12	12/13	13/14	14/15
Mälardalens högskola	50	84	67	66	77	89	84	118	102	84
Kvinnor	32	47	45	38	35	52	45	67	65	56
Män	18	37	22	28	42	37	39	51	37	28
Södertörns högskola	129	81	96	76	98	106	132	110	103	77
Kvinnor	88	63	76	67	72	80	88	76	66	43
Män	41	18	20	9	26	26	44	34	37	34
Konstnärliga högskolor										
Beckmans Designhögskola	4	1	-	-	-	-	-	-	-	-
Kvinnor	3	1	-	-	-	-	-	-	-	-
Män	1	-	-	-	-	-	-	-	-	-
Dans- och cirkushögskolan	5	1	2	4	3	1	1	2	2	.
Kvinnor	3	1	2	4	3	1	-	2	2	.
Män	2	-	-	-	-	-	1	-	-	.
Konstfack	25	26	28	27	21	27	22	20	27	34
Kvinnor	13	18	20	19	14	18	17	16	15	25
Män	12	8	8	8	7	9	5	4	12	9
Kungl. Konsthögskolan	1	2	9	12	6	-	9	6	4	6
Kvinnor	-	1	2	9	2	-	6	2	2	3
Män	1	1	7	3	4	-	3	4	2	3
Kungl. Musikhögskolan i Stockholm	10	17	20	13	12	8	28	22	26	20
Kvinnor	4	8	10	3	3	4	11	8	12	12
Män	6	9	10	10	9	4	17	14	14	8
Stockholms dramatiska högskola	-	2	-	1	.
Kvinnor	-	2	-	-	.
Män	-	-	-	1	.
Stockholms konstnärliga högskola	2	1
Kvinnor	1	1
Män	1	-
Övriga enskilda utbildningsanordnare										
Ersta Sköndal högskola	3	10	-	-	-	-	-	2	-	21
Kvinnor	3	10	-	-	-	-	-	2	-	20
Män	-	-	-	-	-	-	-	-	-	1
Johannelunds teologiska högskola	-	-	-	-	1	1	2	2	-	-
Kvinnor	-	-	-	-	-	-	1	-	-	-
Män	-	-	-	-	1	1	1	2	-	-
Röda Korsets Högskola	2	7	3	11	42	35	38	41	48	36
Kvinnor	2	7	2	10	39	33	31	32	39	32
Män	-	-	1	1	3	2	7	9	9	4
Sophiahemmet Högskola	19	10	6	3	7	7	10	14	6	-
Kvinnor	18	10	6	3	6	7	9	13	5	-
Män	1	-	-	-	1	-	1	1	1	-
Teologiska Högskolan, Stockholm	3	2	-	2	-	-	-	-	-	-
Kvinnor	2	1	-	1	-	-	-	-	-	-
Män	1	1	-	1	-	-	-	-	-	-

18. Utresande utbytesstudenter läsåren 2005/06–2014/15 efter utbytesprogram och kön

18. Exchange students travelling abroad for higher education, academic year 2005/06–2014/15 by exchange programme and sex

Utbytesprogram	05/06	06/07	07/08	08/09	09/10	10/11	11/12	12/13	13/14	14/15
UTBYTESSTUDENTER	4 892	5 066	4 834	5 008	5 683	5 978	6 696	6 948	6 946	7 178
Kvinnor	2 771	2 922	2 780	2 818	3 285	3 395	3 774	3 894	3 980	4 108
Män	2 121	2 144	2 054	2 190	2 398	2 583	2 922	3 054	2 966	3 070
Bilaterala program	2 269	2 524	2 474	2 558	2 901	3 081	3 393	3 687	3 742	3 941
Kvinnor	1 168	1 346	1 275	1 308	1 532	1 634	1 870	2 008	2 026	2 152
Män	1 101	1 178	1 199	1 250	1 369	1 447	1 523	1 679	1 716	1 789
EU-program	2 388	2 334	2 125	2 268	2 574	2 743	3 149	3 139	3 065	3 084
Kvinnor	1 450	1 432	1 320	1 381	1 599	1 664	1 817	1 807	1 850	1 845
Män	938	902	805	887	975	1 079	1 332	1 332	1 215	1 239
Nordplus	284	266	275	217	240	189	201	169	183	177
Kvinnor	186	185	202	146	163	113	112	106	122	120
Män	98	81	73	71	77	76	89	63	61	57

Fakta om statistiken

Detta omfattar statistiken

Statistiken om internationell studentmobilitet i högskolan omfattar utländska studenter som kommer till Sverige för att studera samt svenska studenter som åker utomlands för att studera. Dessa två grupper kallas för inresande studenter respektive utresande studenter.

Redovisningen avser utbildning på grundnivå och avancerad nivå (tidigare högskolans grundutbildning). Statistiken om inresande studenter omfattar det totala antalet inresande studenter på grundnivå och avancerad nivå och därav de som studerar för första gången i svensk högskoleutbildning, dvs. högskolenybörjare. Statistiken om utresande studenter avser endast det totala antalet studenter som reser utomlands för att studera.

Undersökningsperioden är läsåren 2005/06 till 2014/15, med fokus på det senaste läsåret.

Till studerande i högskoleutbildning på grundnivå och avancerad nivå räknas de som är förstagångsregistrerade på en kurs och de som är fortsättningsregistrerade på kurs som löper över flera terminer. Studenter som avbryter studierna inom tre veckor betraktas inte som registrerade.

Definitioner och förklaringar

Inresande studenter

Gruppen inresande studenter består av utbytesstudenter som deltar i ett utbytesprogram vid svenska universitet och högskolor samt studenter som anordnar sina studier i Sverige på egen hand, så kallade freemover-studenter. Med freemover-studenter avses:

- Personer som beviljats uppehållstillstånd för studier och där beslutet om uppehållstillstånd är fattat mindre än två år innan studierna påbörjades.
- Utrikes födda som invandrat mindre än sex månader innan studiestarten.
- Övriga personer som saknar uppgift om svenskt personnummer i högskolornas studieadministrativa system.

I gruppen inresande studenter ingår även studenter som läser på distans från annat land.

Utresande studenter

Till utresande studenter räknas de som deltar i ett utbytesprogram som anordnas av svenska och utländska universitet och högskolor samt studenter som haft studiemedel från Centrala studiestödsnämnden (CSN) för studier utomlands och som anordnat sina studier utomlands på egen hand. Utlandsstuderande med studiemedel från CSN delas upp i freemover-studenter och deltagare i språkkurser. CSN har även information om utbytesstudenter men om dessa inte är definierade som utbytesstudenter i universitets- och högskoleregistret ingår de inte i redovisningen. Anledningen till att dessa utbytesstudenter inte ingår i denna redovisning är att det inte finns någon koppling till ett universitet eller en högskola i Sverige. Personer som reser utomlands för att studera utan studiemedel från CSN ingår inte heller i redovisningen.

I SM från 2011 och tidigare har svenska studenter som läser språkkurser utomlands ingått bland freemover-studenterna. Från och med 2012 särredovisas istället de som läser språkkurser utomlands. Det innebär att antalet freemover-studenter är färre i de SM som publicerat från och med 2012. Språkkurserna klassificeras som utbildning på eftergymnasial nivå, där huvuddelen dock inte ges på högskolenivå.

Högskolenybörjare

Med högskolenybörjare avses de som för första gången är registrerade på grundnivå eller avancerad nivå i svensk högskoleutbildning.

Nettoantal/nettoräkning

Både de inresande och utresande studenterna kan ha olika status under ett och samma läsår. Anledningen är att en person kan vara utbytesstudent den ena terminen och sedan freemover-student den andra eller tvärtom. I totalsumman redovisas studenten endast en gång per läsår vilket leder till att de enskilda grupperna i vissa fall inte går att summera till en korrekt totalsumma.

Utbytesstudent

Med utbytesstudent avses en person som deltar i ett utbytesprogram vid universitet eller högskolor. Uppgifter om utbytesstudenter rapporteras av högskolorna via deras studiedokumentationssystem Ladok sedan 1996. De högskolor som inte rapporterar in via Ladok har lämnat uppgifter om utbytesstudenter från och med början av 2000-talet.

Land

Uppgifter om land avser:

- För utbytesstudenter det land som utbytet sker med.
- Medborgarskapsland för freemover-studenter som angivit studier som grund för bosättning hos Migrationsverket och där beslutet om uppehållstillstånd är fattat mindre än två år innan studierna påbörjades.
- Födelseland för freemover-studenter som invandrat mindre än sex månader innan studiestarten.

Utbytesprogram

EU-program är program som EU har inrättat för att höja kvaliteten och stärka den europeiska dimensionen inom den högre utbildningen. Det mest kända är Erasmusprogrammet för studier i Europa. Men det finns också andra program som gör det möjligt att studera i till exempel USA, Kanada, Japan, Australien eller Nya Zeeland.

Bilaterala program är sådana program som ordnas inom ramen för samarbetsavtal mellan enskilda svenska och utländska universitet och högskolor. Avtalens syfte är att främja samarbetet inom undervisning och forskning.

Nordplus är Nordiska ministerrådets ramprogram för samarbete mellan de nordiska och baltiska länderna. Genom Nordplus stöds rörlighet, utbyten och nätverk mellan de fem nordiska länderna, de självstyrande områdena Grönland, Färöarna och Åland, samt de baltiska länderna Estland, Lettland och Litauen.

Utlandsstudier bland examinerade i Sverige

Antal förstagångsexaminerade med utomlandsstudier de senaste sex läsåren.

Studieavgifter

Den 1 juli 2011 infördes studieavgifter för studenter från länder utanför EU/EES och Schweiz som inte deltar i utbytesprogram. För studieavgifterna gäller att den studieavgiftsfinansierade verksamheten ska bära sina kostnader, alltså full kostnadstäckning. Lärosätena beslutar själva om storleken på avgifterna. Kravet på full kostnadstäckning innebär att avgifterna blir förhållandevis höga i ett internationellt perspektiv, i genomsnitt ungefär 100 000 kronor per läsår. För konstnärliga utbildningar kan avgifterna vara upp till en halv miljon kronor per läsår. Personer som bedöms ha stark anknytning till Sverige, har permanent uppehållstillstånd eller uppehållstillstånd i Sverige av annat skäl än studier bör behandlas på samma sätt som svenska medborgare. De ska därmed kunna genomgå högskoleutbildning utan att betala studieavgift.

Prestationsgrad för helårsstudenter

Prestationerna består av de högskolepoäng de aktuella studenterna har tagit samma termin samt de tre efterföljande terminerna. Dessa poäng omräknade

till helårsekvivalenter divideras med helårstudenter och ger prestationsgraden som redovisas i procent. Det innebär att det finns en individkoppling mellan täljare och nämnare i kvoten prestationsgrad.

Med helårsstudenter avses registrerade studenter omräknade till helårsekvivalenter, som motsvarar registrering för 60 högskolepoäng per läsår. Presterade poäng, omräknade till helårsprestationer, dividerat med helårsstudenter ger måttet prestationsgrad.

Tabellkommentarer

Värdet noll har i tabellerna ersatts med (-). Små värden ska tolkas med försiktighet. Enskilda celler med värden som understiger 3 eller 5 har i vissa tabeller ersatts med tecknet (..). Detta gäller även i fall där uppgifter inte finns tillgängliga. I fall där uppgift inte kan förekomma används tecknet (.).

Så görs statistiken

Uppgifter om studerande på grundnivå och avancerade nivå (tidigare högskolans grundutbildning) är hämtade ur universitets- och högskoleregistret. Registret är totalräknat och omfattar samtliga registrerade studenter i landet. Uppgifterna hämtas från lärosätenas studieadministrativa system. De högskolor som använder studiedokumentationssystemet Ladok har gemensamma uttagsprogram för rapportering till SCB. Övriga högskolor gör uttag från sina dokumentationssystem. Sedan höstterminen 2007 gör de en webbaserad rapportering eller rapporterar utifrån andra överenskommelser med SCB.

Universitets- och högskoleregistret är ett ”levande” register. Det innebär att antalsuppgifter, t.ex. antal inresande studenter för ett specifikt läsår, kan komma att uppdateras och/eller korrigeras. Det kan bl.a. ske när nya uppgifter kommer in från universitet och högskolor i samband med senare terminers insamlingar. Förändringarna är inte stora, men innebär att de senast uppgivna antalsuppgifterna kan skilja sig något från tidigare redovisade uppgifter. Från universitets- och högskoleregistret hämtas uppgifter om kön, ålder, studieinriktning, högskola, utbytesprogram och land för utbytesstudenter.

Då det förekommer att en student studerar vid mer än en högskola nettoräknas tabellerna. En studerande som t.ex. läser på två högskolor är redovisad på varje högskola, men endast en gång vid summering av totala antalet studenter. Det är därför inte möjligt att summera de separata delsummorna i vissa tabeller till en korrekt totalsumma. Detta innebär också att man vid beräkning av procent inte kan summera upp andelarna till 100 procent i alla tabeller.

Det har skett organisatoriska förändringar av universitet och högskolor mellan läsåren 2005/06 och 2014/15. Vissa lärosäten har gått samman eller ingår i andra lärosäten. Vid redovisning på lärosätetsnivå redovisas lärosätena under den kategori de befinner sig idag.

Uppgifter om personens födelseland är hämtade från SCB:s register över totalbefolkningen. I detta register finns alla personer som är folkbokförda i landet. Folkbokföring ska göras av dem som avser att vistas minst ett år i Sverige.

Som en del av SCB:s register över totalbefolkningen finns speciella uppgifter för immigranter från utomnordiska länder. Den uppgift som används i officiell statistik fr.o.m. produktionsåret 2002 är grund för bosättning i Sverige. Grund för bosättning kommer från Migrationsverkets administrativa register för hantering av uppehållstillstånd. Det används i detta sammanhang för att definiera inresande freemover-studenter.

För att få uppehållstillstånd som studerande måste du

- visa att du är antagen till en utbildning och att du ska studera i Sverige
- försäkra att du har din försörjning tryggad och att du inte kommer att belasta det svenska socialförsäkringssystemet
- ha heltäckande sjukförsäkring som gäller i Sverige.

Statistikens tillförlitlighet

Universitets- och högskoleregistret grundas på totalundersökningar. Det finns anledning att anta att de uppgifter som redovisas håller hög kvalitet. De kommer till stor del ursprungligen från universitetens/högskolornas studieadministrativa register, som även ligger till grund för årsredovisningar och i förlängningen påverkar universitetens och högskolornas anslag.

Uppdelningen av inresande freemover-studenter på land har vissa brister. SCB saknar landuppgifter för en relativt stor andel av gruppen freemover-studenter. Anledningen är att studenter från övriga Norden inte behöver uppehållstillstånd för att bosätta sig i Sverige. Det är troligt att många studenter från EU/EES och Schweiz inte heller ansöker om uppehållstillstånd då de inte behöver tillståndet för att få resa in i landet. De behöver bara ha ett giltigt pass eller identitetskort där medborgarskap framgår. De som vill stanna i landet längre än tre månader måste ha ett uppehållstillstånd och kan ansöka om det antingen enligt EES-avtalet eller enligt svenska regler. I och med att man bara behöver ett uppehållstillstånd om man ska stanna längre än tre månader, kan det vara att många inte ansöker överhuvudtaget. Detta innebär att antalet freemover-studenter från EU/EES och Schweiz är underskattat, eftersom en stor andel av studenterna från dessa länder redovisas med okänt utreseland.

En annan orsak till att information om land saknas kan vara att studenten enbart läser på distans och kanske inte ens befinner sig i Sverige. Av de freemover-studenter som saknade uppgift om land var det ungefär en tredjedel som enbart läste på distans.

Bra att veta

Detta Statistiska meddelande (SM) är det sjätte i en serie om internationell studentmobilitet inom högskolan. Tidigare publikationer finns på www.scb.se/UF0209.

In English

Summary

More Swedes studying abroad

The number of students crossing Sweden's borders has increased significantly in recent decades. This applies both to Swedish students who travel abroad to study and foreign students who come to Sweden to study. These two groups are called students from abroad and Swedish students studying abroad. They can be broken down further into exchange students who take part in an exchange programme and students who arrange their studies in the country on their own. The latter are known as "free-movers".

In the 2014/15 academic year, there were 29 100 Swedish students abroad, either in exchange programmes or as free-movers with financial support from the Swedish National Board of Student Aid (CSN). Since 2005/06, the number studying abroad has risen from 24 000 to 29 100.

During the same period, the number of incoming students to Sweden has increased every year up until the 2010/11 academic year when it was 46 700. The introduction of tuition fees in the autumn of 2011 led to a reduction in the number of incoming students, however. In the 2014/15 academic year, the total number of incoming students was 33 200. Of these, 41 percent were exchange students and 59 percent were free-movers. The number of incoming students is still higher than the number of outbound students, despite the introduction of fees.

In the 2014/15 academic year, 52 percent of the incoming students were women and 48 percent were men. Among the Swedish students abroad, 59 percent were women and 41 percent were men.

Big differences regarding length of studies

Most of the incoming students studied for one or two terms in Sweden. However, the difference between exchange students and free-movers was considerable. The percentage of exchange students who only studied one term was significantly higher than among the free-movers. Of the registered exchange students in the academic year of 2014/15, 81 percent studied for one term in Sweden. The corresponding proportion of free-movers was 15 percent. The differences in length of studies is to a large extent due to the fact that considerably more free-movers studied a degree programme while virtually all the exchange students did freestanding courses. Of the free-movers who studied a degree programme, 65 percent did a two-year Master's programme and 15 percent did a one-year Master's programme. This means that, in total, 80 percent of the degree programme students studied a second-cycle programme.

Most of those Swedes who studied abroad also studied for one or two terms abroad. Considerably more free-movers than exchange students studied for three terms or more abroad, however. As in previous academic years, the proportion of free-movers who have been abroad for seven terms or more was high.

Increasing number of first-year free-movers

Of the 33 200 incoming students who studied at universities or higher education institutions in Sweden in the 2014/15 academic year, 21 800 studied for the first time in the country, i.e. they were first-year students in Swedish higher education. This was almost as many as in the previous academic year. The number of exchange students was 13 200 and the number of free-movers was 8 600. The number of first-year free-movers had increased by 14 percent, while the number of exchange students had decreased by 4 percent.

More first-years from outside the EU/EEA

In the academic year of 2014/15, 11 000 of incoming first-years were from countries inside the EU/EEA while 7 600 were from outside the EU/EEA. Compared to the previous academic year, the number of incoming students from the EU/EEA has fallen while the number from countries outside has increased.

Of the 13 200 first-year exchange students in Swedish higher education in the 2014/15 academic year, 68 percent were from Europe. Asia and North America were next. The single largest countries were Germany, France and China.

Among the free-movers, 30 percent of the 8 600 first-years were from Europe. Next came Asia with 22 percent. The single largest countries were India, Finland and China.

Many incoming students at Lund University

Lund University had the most incoming students who were studying in Sweden for the first time, 3 100. Next came Uppsala University with 2 000 and Stockholm University with 1 800 incoming students.

The Royal College of Music in Stockholm with 69 percent and Stockholm School of Economics with 57 percent both had a high share of the total number of incoming first-years.

Continued increase in Swedish students studying abroad

In the academic year of 2014/15, 29 100 Swedish students studied abroad, either on exchange programmes, as free-movers, or participating in language courses with financial support from the Swedish National Board of Student Aid (CSN). Compared to the previous academic year, the number of exchange students has risen by 3 percent and the number of free-movers is unchanged. The number of Swedish students studying language courses abroad continues to decrease.

Poland still popular but Denmark on the wane

The majority of Swedes who studied abroad studied in Europe, especially in the UK, Denmark and Poland. In recent years, more and more have chosen to study in North America and Asia. The US and the UK are the single largest recipient countries of Swedish students in the 2014/15 academic year. Next came Australia, Denmark, Poland, France and Germany. These seven countries together received almost two-thirds of all the students leaving Sweden.

However, their countries of choice have changed over time. In the last ten academic years, Spain, France and Italy have lost students while the number going to e.g. Poland, the UK and Japan has increased. In the last five academic years, the number of students going to Denmark has also decreased.

List of tables

Explanation of symbols	34
1 A. Students from abroad in Swedish higher education, academic year 2010/11–2014/15 by number of registered terms in Sweden and sex	35
1 B. Students travelling abroad for higher education, academic year 2010/11–2014/15 by number of registered terms abroad and sex	36
2A. Students from abroad in Swedish higher education for first time, academic year 2005/06–2014/15, by age and sex	38
2B. Students from abroad in Swedish higher education, academic year 2005/06–2014/15, by age and sex	40
3 A. Students from abroad in Swedish higher education for first time, academic year 2010/11–2014/15 by geographic area, country and sex	42
3 B. Students from abroad in Swedish higher education, academic year 2010/11–2014/15 by geographic area, country and sex	50
4 A. Freemover-students from abroad in Swedish higher education for first time, academic year 2012/13– 2014/15 by geographic area, country and sex	59
4 B. Freemover-students from abroad in Swedish higher education, academic year läsåret 2012/13– 2014/15 by geographic area, country and sex	62
5 A. Students from abroad in Swedish higher education for first time academic year 2005/06–2014/15 by programme/course, field of education and sex	65
5 B. Students from abroad in Swedish higher education, academic year 2005/06–2014/15 by programme/course, field of education and sex	70
6 A. Freemover-students from abroad in Swedish higher education for first time academic year 2012/13– 2014/15 by programme/course, field of education and sex	75
6 B. Freemover-students from abroad in Swedish higher education, academic year 2012/13– 2014/15 by programme/course, field of education and sex	77
7 A. Students from abroad in Swedish higher education for first time, academic year 2010/11–2014/15 by university/higher education institution and sex	79
7 B. Students from abroad in Swedish higher education, academic year 2010/11–2014/15 by university/higher education institution and sex	82
8 A. Freemover-students from abroad in Swedish higher education for first time, academic year 2012/13–2014/15 by university/higher education institution and sex	85
8 B. Freemover-students from abroad in Swedish higher education, academic year 2012/13–2014/15 by university/higher education institution and sex	86
8 C. Freemover-students from abroad in Swedish higher education for the first time at a certain university/higher education institution academic year 2012/13–2014/15 by university/higher education institution and sex	88
9 A. Exchange students from abroad in Swedish higher education for first time, academic year 2005/06–2014/15, by exchange programme and sex	90

9 B. Exchange students from abroad in Swedish higher education, academic year 2005/06–2014/15, by exchange programme and sex	90
10. Students from abroad, graduates in Swedish higher education for first time, academic year 2005/06–2014/15 by age and sex	91
11. Students from abroad in Swedish higher education, graduates for first time, academic year 2005/06–2014/15, by field of education and sex	93
12. Students from abroad in Swedish higher education, graduates for first time academic year 2010/11–2014/15 by university/higher education institution and sex	95
13. Students from abroad, graduates in Swedish higher education for first time, academic year 2010/11–2014/15 by geographic area, country and sex	98
14. Students travelling abroad for higher education, academic year 2005/06–2014/15 by age and sex	103
15. Students travelling abroad for higher education, academic year 2010/11–2014/15 by geographic area, country and sex	105
16. Students travelling abroad for higher education, academic year 2005/06–2014/15 by field of education and sex	113
17. Exchange students travelling abroad for higher education, academic year 2005/06–2014/15, by university/higher education institution and sex	114
18. Exchange students travelling abroad for higher education, academic year 2005/06–2014/15 by exchange programme and sex	117

List of terms

Andel	Share, proportion
Antal	Number
Avancerad nivå	Second cycle
Examen	Degree
Examensgrupp	Group of degrees
Generell examen	General degree/qualification
Geografiskt område	Geographic area
Grundnivå	First cycle
Humaniora	Humanities
Högskola	Higher education institution
Högskoleexamen	Higher education qualification/ University diploma (in...)
Högskolenybörjare	New entrants
Högskoleutbildning	Higher education
Inresande studenter	Incoming students/ Students from abroad
Inriktning	Field of education
Juridik	Law
Kandidatexamen	Degree of Bachelor
Konstnärlig utbildning	Fine and applied arts
Kvinnor	Women
Kurs	Course
Kön	Sex
Land	Country
Lantbruk	Agriculture
Läsår	Academic year
Magisterexamen	Degree of master (One Year)
Magisterprogram	Master's programme (One Year)
Masterexamen	Degree of master (Two Years)
Masterprogram	Master's programme (Two Years)
Män	Men
Naturvetenskap	Natural science
Område	Field
Procent	Percent
Program	Programme
Program som leder till yrkesexamen	Professional degree programme
Registrerade studenter	Students enrolled
Samhällsvetenskap	Social and behavioural science
Samtliga	All, total
Skogsbruk	Forestry
Studerande	Student
Tabell	Table
Teknik	Technology
Teologi	Religion and theology
Totalt	Total
Undervisning	Teacher training
Universitet	University
Utbildning	Education
Utbytesstudent	Exchange student
Utresande studenter	Outgoing student/Students travelling abroad
Vård och omsorg	Health-related science
Ålder	Age